VÍZKELETI ÚJSÁG

OBECNÉ NOVINY - Jún 2015 | IV. ročník | 3. číslo | Cena: 0,- €

2015. június | IV. évfolyam | 3. szám | Ára: 0,- €

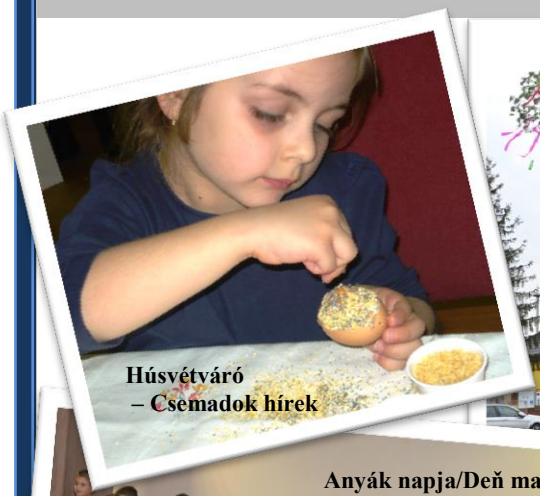

Húsvétváró – Csemadok hírek

Májusfaállítás/Stavanie mája

Gulyásfőző verseny
Súťaž vo vo varení guláša

Anyák napja/Deň matiek

VISZ

Gyermeknap/
Deň detí

Megemlékezés hőseinkről/
Spominame na našich padlých hrdinov

Iskoláink életéből
Zo života našich škôl

Pedagógusnap / Deň učiteľov

A Mesevilág óvoda életéből/ Zo života škôlky

Kiadja: Vízkelet Község Önkormányzata | **Vydáva: Obec Čierny Brod**

e.mail: obecciernybrod@stonline.sk, www.ciernybrod.sk, tel./fax: 031-7848191, 031-7020755

Szerkesztők/Redaktorky: Kováč Marcela, Pék Éva

FIGYELEM!

MANÓVÁR NYÁRI TÁBOR

A CSEMADOK helyi alapszervezetének vezetősége tisztelettel értesíti a kedves szülőket, hogy

2015. július 20-tól július 24-ig,

immár **11**. alkalommal rendezi meg a

MANÓVÁR napközis - kézműves tábort

a helyi sportpályán, melynek vezetője a Szomolai házaspár Alsószeliből.
A korhatár 5-től 14 éves korig,
a részvételi díj a tavalyi összegnek megfelelően 10,- €.
Jelentkezési határidő és bővebb információ:
2015. július 17-ig Király Katalinnál
személyesen, vagy a 0915 502 307-es telefonszámon.

Kedves gyerekek!

Bizonyára emlékeztek még a tavalyi MANÓVÁR napközis táborra. Volt sok játék, kézművesfoglalkozás – agyagozás, korongozás, gyöngyfűzés, üvegfestés, kosárfonás stb., és nem utolsó sorban sportolás és sok érdekes játék. Ez idén sem lesz másként. Szeretettel várunk benneteket a megszokott helyszínen.

A tábor szervezői

Vážení Čitatelia, milí Čiernobrodčania!

Máme za sebou mesiace plné kultúrnych akcií. Takýmto dňom bola aj **súťaž vo varení guláša**, kde sme mohli spoločne s priateľmi, známymi príjemne stráviť deň. Víťazmi sa stala skupina čiernobrodských chlapov **VADKANYOK**, ktorí svoju výhru veľkodušne darovali materskej škôlke. Na druhom mieste sa umiestnila skupina **CSÚCSI**, ktorí taktiež ponúkli výhru materskej škôlke. Tretie miesto vyhrala skupina mladých, **VISZ**. Nakoľko tieto výhry poputovali do MŠ, môžeme skonštatovať, že víťazmi sa stali všetci, ktorí sa zúčastnili tejto súťaže.

Pred sebou máme snáď najväčšiu akciu a to **"Obecný deň"**. Tento rok bude aj výnimočný tým, že **po prvýkrát v našej obci budeme udeľovať v tento deň čestné občianstvo** jednému nášmu bývalému občanovi, ktorý nie práve svojvoľne odišiel z našej obce. Je ním pán **farár Katona Pál**, ktorý bol deportovaný aj so svojou rodinou. Celý svoj život prežil v Maďarsku, kde vyštudoval teológiu a stal sa kňazom. Prvú, striebornú ale aj zlatú omšu mal v čiernobrodskom kostole. Vo svojich knihách sa vracal vždy k svojmu rodnému bydlisku k Čiernemu Brodu a ospevoval ju.

V mesiaci jún sme mohli byť svedkami **dvojitého úspechu vo futbale**. Náš dorast prvýkrát dosiahol úžasný výsledok, pretože **získali prvé miesto** v lige a zároveň ich tréner pán Szolgai Zoltán sa stal trénerom roka. Gratulujeme a želáme im veľa úspechov.

Vďaka dotáciám - Ministerstva vnútra SR prevencia kriminality - **získala naša obec 9000,00 €** na rozšírenie kamerového systému. Budovanie sa začne o niekoľko mesiacov. Verím, že nový kamerový systém zaistí aj väčšiu bezpečnosť pre našich občanov.

Máme tu aj **koniec školského roka**. Na cestách buďme ešte opatrenejší kvôli detí, ktoré ostanú doma počas prázdnin.

Na záver Vám chcem popriať príjemný oddych počas letných prázdnin a dovoleniek.

S úctou

Ing. Pavel Nagy, starosta obce

Tisztelt Olvasók, kedves Vízkeletiek!

Örömmel tölt el az a tény, hogy községünkben az utóbbi időben **sok kulturális és egyéb rendezvény zajlott**. A legutóbbi a **gulyásfőző verseny volt**, amely jól sikerült. A győztes csapat, a vízkeleti **VADKANYOK** lett, amely a fődíjat nagylelkűen a helyi óvodának ajándékozta. A második helyen **CSÚCSI** csapata végzett, amely a nyereményt szintén az óvódásoknak ajánlotta fel. A harmadik helyen a **VISZ** csapata végzett. A csapatok részéről ez példaértékű gesztus, követendő példa lehet.

Előttünk van az év talán legnagyobb községi rendezvénye, a – **XVII. FALUNAP** -, mely tartalmát tekintve más lesz, mint az előzőek. Falunk történetében a helyi önkormányzat **első alkalommal adja át a - Díszpolgári címet**. Vízkelet első díszpolgára **Katona Pál esperes-plébános úr lesz**. Őt és családját a II. világháború után a lakosságcsere értelmében Magyarországra telepítették, ahol elvégezte a teológiát, és pappá szentelték. Az első, később az ezüst-és aranymiséjét is a vízkeleti templomban tartotta. Számára nagyon fontos a szülőföld, a gyökerek. Könyveiben, publikációiban mindig nagy szeretettel emlékezik szülőfalujára, Vízkeletre.

Júniusban sikeres idényt zárt a helyi sportszervezet. **Az ifi csapat** kiemelkedő eredményt ért el, az első helyen végzett. Vezetőedzőjük, **Szolgai Zoltán** pedig az év edzője lett. Mindannyiuknak gratulálunk, és a következő idényben is sok sikert kívánunk.

A Szlovák Köztársaság Belügyminisztériuma – a bűnügyeket megelőző programjának köszönhetően községünk **9000.- € anyagi támogatást kapott a térfigyelő kamerarendszer felszereléséhez és üzembe helyezéséhez**. Bízom benne, hogy ez az új rendszer majd nagyobb biztonságot nyújt a község lakosainak.

Közeledik az iskolai év vége. Kérjük községünk gépjárművezetőit, hogy a nyáron nagyobb körültekintéssel vezessenek, vigyázzanak az úttesten áthaladó gyerekekre.

Végezetül kívánok falunk minden lakosának szép, élményekben gazdag nyarat és jó pihenést.

Tisztelettel

Ing. Nagy Pál, a község polgármestere

Kerek születésnapjukat ünneplő lakosaink / Naši jubilanti :

2015. április 1. és június 30. között / v období od 1. apríla do 30. júna 2015

Ezúton szeretnénk elnézést kérni azoktól a jubilánsainktól, akik az előző számból valamilyen oknál fogva kimaradtak. Az ő neveiket a mostani számban közöljük vastagon szedett betűkkel. / *Touto cestou by sme sa chceli ospravedlniť našim jubilantom, ktorých sme z nejakého dôvodu vynechali z predošlého čísla. Ich mená sú zverejnené v tomto čísle hrubým písmenom.*

10. életévét betöltötte:
10 roční: Serczel Dóra

20. életévét betöltötte:
20 roční: **Szolga Tímea**, **Kiss Zsuzsanna**, Bodri Balázs, Farkas Nikoletta, Lakatos Sándor,

30. életévét betöltötte:
30 roční: **Horváth Zoltán, Marafkó Gábor**, Bózsing Zoltán Horšica Tamás, Gasparovics Miriam, Dinka Roman, Radovanovič Milos, Kutrucz Adrián, Lancz Attila, Ostradecký Gabriella

40. életévét betöltötte:
40 roční **Poló Gabriella**, Rúzsová Jana, Bezek Peter, Marafkó Marián, Spenát Anett, Horňáček Dása, Gombos Alena

50. életévét betöltötte:
50 roční: **Jurášová Katarína**, Ábrahám Gizella, Megó Genovéva, Juhos Mária, Ing. Zaťko Kamill, Horváth Zsuzsanna, Csémi Ágota, Juhos Erzsébet,

60. életévét betöltötte:
60 roční: **Bartošová Ľubica**, **Novánszky Sándor**, Balazsovics István, Horváth Piroska, Prágai Augusztín, Németh Tibor, Szolgai Zsuzsanna, Chvostík István, Burián Miklós, Melicher György

70. életévét betöltötte:
70 roční: Tóth Klára, Lovas Katalin, Nagy Gabriella, Kelecsényi Ferdinand, Novánszky Margit, Prágai Albert

75. életévét betöltötte:
75 roční: Lovas István

80. életévét betöltötte:
80 roční: Kelecsényi György, Szolgai Franciska, Kelecsényi Rozália

85. életévét betöltötte:
85 roční: Kiss Ilona

JUBILEUMUKHOZ GRATULÁLUNK! / GRATULUJEME K VÁŠMU JUBILEU!

Házasságot kötöttek: / Manželstvo uzavreli :

Nagy Veronika és Putyera János – 2015. 04. 11.

Kelecsényi Szabolcs és Pudmericky Veronika – 2015. 05. 30.

Branislav Kadlečík és Török Natália – 2015. 05. 30.

Kiss Tamás és Józsa Mária – 2015. 05. 30.

Tumma Tamás, Ing. és Jurík Ramóna, Mgr. – 2015. 06. 06.

Veronika Nagyová a János Putyera – 11. 04. 20

Szabolcs Kelecsényi a Veronika Pudmerická - 30. 05. 2015

Branislav Kadlečík a Natália Töröková – 30. 05. 2015

Tomáš Kiss a Mária Józsová – 30. 05. 2015

Ing. Tomáš Tumma a Mgr. Ramóna Juríková – 06.06. 2015

SOK BOLDOGSÁGOT KÍVÁNUNK! / PRAJEME VÁM VEĽA ŠŤASTIA!

Nagy örömmel köszöntjük újszülötteinket / Vítame novorodencov :

Újszülött neve / Meno novorodenca:	Szülők neve/Meno rodičov:
- *Natália Balušíková* (2015.04.04.)	Tabačeková Lenka és/a Balušík Stanislav
- *Parák Roderik Marián* (2015.04.18.)	Horváth Frederika és/a Parák Marián
- *Kristína Koribská* (2015.04.24.)	Marta Koribská és/a Ján Koribský

A GYERMEKÁLDÁSHOZ SZÍVBŐL GRATULÁLUNK, GYERMEKÜK FELNEVELÉSÉHEZ SOK EGÉSZSÉGET, ERŐT ÉS KITARTÁST KÍVÁNUNK! / K NARODENIU VÁŠHO DIEŤATKA VÁM ZO SRDCA GRATULUJEME!

Örökre eltávoztak közülünk / Navždy nás opustili :

- Özv. Flaška Andrásné szül. Lošonsky Katalin
  április 2-án 85 éves korában

- Özv. Farkas Józsefné szül. Farkas Margit
  június 9-én 75 éves korában

- Flašková Katarína rod. Lošonská
  dňa 2. apríla vo veku 85 rokov

- Farkasová Margita rod. Farkasová
  dňa 9. júna vo veku 75 rokov

NYUGODJANAK BÉKÉBEN. ČESŤ ICH PAMIATKE.

Az újságban megjelent cikkek tartalmáért a szerkesztők nem vállalják a felelősséget.
Észrevételeiket, hozzászólásaikat, cikkeiket, hirdetéseiket a vizkeletiujsag@gmail.com e-mail címre várjuk.
Uvedené články nemusia vyjadrovať a plne súhlasiť s názormi redakcie. Za obsah článkov redaktorky nezodpovedajú.

Vaše pripomienky, články, nám zasielajte na e-mailovú adresu: vizkeletiujsag@gmail.com

Közlemény

► A Vízkeleti Önkéntes Tűzoltók Egyesülete új tagok jelentkezését várja. Jelentkezni lehet a helyi községi hivatalban.

OZNAM

► Dobrovoľný hasičský zbor v Čiernom Brode hľadá nových členov. Hlásiť sa môžete na miestnom obecnom úrade.

Felhívás

► Felszólítjuk azon kedves lakosainkat, akik még nem fizették meg a háztartási szemét utáni illetéket, illetve csupán az első félévre fizették ki, adósságaikat minél előbb rendezzék, mivel a félévre szóló matricák június végével lejárnak. Július elejétől a szemetesek csak az egész évre szóló matricával ellátott kukákat űrítik ki.

► Az ingatlanok utáni adók terén is sok elmaradást regisztrálunk. Ezért kérjük az adófizetőket, tartozásaikat minél előbb rendezzék személyesen a községi hivatalban, vagypedig a határozatokhoz csatolt csekken a postahivatalban.

Výzva

► Vyzývame našich občanov, ktorí ešte nezplatili poplatok za komunálny odpad, resp. platili len na polrok, aby svoje nedoplatky čím skôr uhradili, nakoľko polročné nálepky sú platné len do konca júna. Od začiatku júla smetiarmi budú vyprázdnené len kukanádoby označené celoročnou nálepkou.

► Aj v oblasti daní z nehnuteľsti registrujeme dosť veľa naplatičov. Preto ich vyzývame, aby svoje dlžoby čím skôr uhradili, buď osobne na obecnom úrade alebo priloženým šekom na pošte.

TISZTELET AZ ÉVEKNEK

Hiánypótló intézkedést szorgalmaznak Vízkelet önkormányzati képviselői. Többségünk arra a meglátásra jutott, hogy támogatni kell községünkben **a helyi nyugdíjasklub megalapítását**, vagy ha úgy tetszik, felélesztését, hiszen a 90-es évek elejéig falunkban létezett ez a szervezeti forma. Nézetünket arra a felismerésre alapozzuk, hogy szervezeti keretek nélkül a nyugdíjasok nehezebben juthatnak hozzá bizonyos kedvezményekhez. Az vitathatatlan, hogy önkormányzatunk eddig is támogatta a jogosult szépkorúakat: hozzájárult étkeztetésükhöz, **tavaly 1500 euróval támogatta kirándulásukat**, a nyugdíjasnap megrendezésére pedig **2000 eurót** fordított, ám ha sikerül falunkban nyugdíjasklubot létesíteni, a támogatás szélesebb körű lehet.

Példaként szolgálhatnak számunkra a környékbeli falvak, ahol már működnek nyugdíjasklubok, melynek köszönhetően olyan pályázatok kedvezményezettjei a községek idősebb polgárai, amelyekre a vízkeleti nyugdíjasok is méltán támaszthatnak igényt.

Gondolok itt mindenekelőtt a megyei önkormányzat anyagi támogatásával megvalósult akciókra.

Személyes véleményem, hogy Vízkelet és Hegy 60 év feletti polgárait, akiknek száma jelenleg **344 fő, megilleti a fokozott törődés.** Olyan személyekről van szó, akik életük nagy részét munkával töltötték, s családjukról is példásan gondoskodtak. Mindemellett eleget tettek társadalmi kötelezettségeiknek, ami az új társadalmi berendezkedéssel járó változások miatt nem volt egyszerű.

Sok nyugdíjas csak nehezen tud eligazodni a hivatali útvesztőkben, vannak, akik már követni sem tudják az egészségügyi ellátást érintő változásokat, és családtagjaik aktív segítsége nélkül a szociális rendszer szegényes lehetőségeit sem tudnák teljes mértékben kiaknázni.

A tapasztalat azt mutatja, hogy a nyugdíjasklubok rátermett személyek irányításával jelentős mértékben megkönnyítik az említett területeken való eligazodást is tagjaik számára. Mindennek előfeltétele azonban, hogy falunk nyugdíjasai aktívan támogassák klubjuk működését.

Első lépésként elegendő volt az akarat kinyilvánítása, de második lépésként ennél többre lesz szükség: meg kell alkotni a majdani nyugdíjasklub statútumát és ki kell alakítani működésének szervezeti kereteit. Ezt a feladatot egy ügyes szervező leveszi a tagság válláról. Ha megalakult a nyugdíjasklub, következhet az elvárások és a lehetőségek meghatározása.

Ez úton kérném olyan személyek jelentkezését, akik részt tudnának vállalni a nyugdíjasklub létrehozását célzó előkészületekben. A kezdeményezés beterjesztőjeként olyan személyek jelentkezését várom, akiknek van némi szervezési tapasztalata és kedvet éreznek az említett feladat elvégzéséhez. Szerdánként 16 és 17 óra között szívesen válaszolok az érdeklődők kérdéseire a községi hivatalban.

Horváth István
- önkormányzati képviselő

A pedagógusnap megünneplése

A pedagógusnap alkalmából **2015. március 27-én** a községi hivatal dísztermében került sor a pedagógusnapi ünnepség megrendezésére. Az ünnepségre meghívást kaptak a helyi szlovák és magyar alapiskola, valamint az óvoda pedagógógusai, továbbá **meghívták a nyugalmazott pedagógusokat is**.

A megjelenteket **Deák Andrea** és **Mgr. Serczel Ildikó** képviselő testületi tagok verssel, **Nagy Pál polgármester** pedig ünnepi beszéddel köszöntötte.

„***Tisztelt Pedagógusok!***“

„Engedjék meg, hogy a pedagógusnap alkalmából sok szeretettel köszöntsem Önöket. Ez a nap az Önök napja, a tanítóké. Már csaknem fél évszázada, hogy ezen a napon ünnepeljük pedagógusainkat. Azokat az emebereket, akik naponta nagy odaadással és szeretettel oktatják, nevelik a szépre, a jóra, tiszteletre és becsületre gyermekeinket, a felnövekvő új nemzedéket. Munkájuk értéke felbecsülhetetlen és nélkülözhetetlen.

Tisztelt Pedagógusok! Ezen a szép napon az önkormányzat és a magam nevében eddigi felelősségteljes munkájukért és őszinte emberi magatartásukért szívből gratulálok Önöknek. Az elkövetkező években szép hivatásuk gyakorlásához jó egészséget, sok türelmet és erős hitet kívánok.

Ezek után szeretnék még pár szót szólni azokhoz a nyugalmazott padagógusokhoz, akiknek munkáját annak ellenére is szeretnénk értékelni, hogy már befejezték aktív pedagógiai pályafutásukat. Hiszen az eddig kifejtett oktatói munkájuk nem volt hiábavaló, generációk sora nőtt föl a kezük alatt. Önök még mindig tanítók, és éppen ezért a pedagógusnapon Önökről sem feledkezünk meg.

Ezúton szeretnénk Önöknek kifejezni tiszteletünket és hálánkat a sok évtizedes sikeres pedagógiai pályafutásukért, munkájukért.

Nagyon hosszú, nyugodt, békés, boldog életet és jó egészséget kívánok a jelenlévőknek és azoknak is, akik sajnos mai ünnepségen nem tudtak megjelenni.“

Nagy Pál polgármester az ünnepi beszédét **Papp János tanító bácsi köszönő levelének felolvasásával zárta**, melyben Papp János megköszönte a meghívást, de sajnos egészségi okok miatt nem tudott részt venni az ünnepségen, és ezúton kívánt a jelenlévőknek pedagógiai munkájukhoz sok sikert, kitartást és jó egészséget.

Az ünnepi beszédet követően **a köszönőlevelek átadására került sor**, amelyet Nagy Pál polgármestertől a következő pedagógusok vehettek át:

Mgr. František Darázs, Ing. Vladislava Plančíková, Mgr. Adriana Nedeczká, Mgr. Martina Funtalová, Mgr. Mária Mihálíková, Ing. Zuzana Pernická, Mgr. Marcela Veselovská, Mgr. Lucia Nagyová, Mgr. Zuzana Grellová, Gabriela Tóthová, Mgr. Robert Lehoczký, PhDr. Zsolt Fehér, Mgr. Tončko Melinda , Mgr. Egri Natália, Hajdú Ilona, Bc. Pékné Lovas Éva, Király Mária, Halász Zsuzsanna, Kreizinger Erzsébet, Lovas Katalin, Horváth József .

Nagy Pál polgármester és a képviselő testület tagjainak nevében ezúton szeretném a megköszönni a pedagógusoknak, hogy megtiszteltek minket, és részt vettek az ünnepségen.

Deák Andrea

FOTÓK: Halász Király Mária

Oslava Dňa učiteľov

Dňa **27.marca 2015** na miestnom obecnom úrade usporiadali oslavu ku Dňu učiteľov, na ktorú boli pozvaní pedagógovia zo Základnej školy s vyučovacím jazykom maďarským, pedagógovia zo Základnej školy s vyučovacím jazykom slovenským, učiteľky z materskej školy, ďalej pedagógovia a vychovávateľky, ktorí sú už na dôchodku. Prítomných uvítali členky Obecného zastupiteľstva v Čiernom Brode, Andrea Deák a Mgr. Ildiko Serczelová ďakovnou básňou. **Starosta obce, Ing. Pavel Nagy na oslave predniesol nasledovnú ďakovnú reč**:

„Vážení Pedagógovia!

Dovoľte mi, aby som Vás čo najsrdečnejšie pozdravil a pri príležitosti Vášho sviatku sa k Vám prihovoril. Už pol storočia hovoríme tomuto dňu „Deň učiteľov“. Je symbolom vďaky a uznania nielen pre učiteľa v pravom význame, ale aj pre tých pedagogických a nepedagogických zamestnancov školstva, ktorí sú neoddeliteľnou súčasťou výchovno-vzdelávacieho procesu. Som rád, že sa po roku opäť takto stretávame a môžeme Vám vyjadriť vďaku za kvalitnú prácu a obetavosť.

Ďakujem Vám v mene Samosprávy obce Čierny Brod za doterajší zodpovedný a profesionálny prístup k práci, za ľudský postoj a veľkorysé srdce pri plnení náročných úloh priameho výchovno-vzdelávacieho procesu, ale aj pri plnení všetkých ostatných prác súvisiacich s Vašou pracovnou náplňou. Želám Vám veľa zdravia, pohody, lásky a tvorivých síl do ďalšieho života. Nech vyrastajú ďalšie generácie zásluhou Vašej práce.“

Pán starosta svoju ďakovnú reč ukončil prečítaním listu,ktorý napísal pán Ján Papp.V liste pán Papp sa poďakuje za pozvanie,ale vzhľadom na svoj zdravotný stav sa nemôže zúčastniť na slávnosti.Touto cestou praje všetkým pedagógom veľa úspechov do ich ďalšej práce.

Po prednesení ďakovnej reči pán starosta pedagógom odovzdával ďakovnú listinu, ktorú prevzali: **Mgr. František Darázs, Ing. Vladislava Plančíková, Mgr. Adriana Nedeczká, Mgr. Martina Funtalová, Mgr. Mária Miháliková, Ing. Zuzana Pernická, Mgr. Marcela Veselovská, Mgr. Lucia Nagyová, Mgr. Zuzana Grellová, Gabriela Tóthová, Mgr. Robert Lehoczký, PhDr. Zsolt Fehér, Mgr. Melinda Tončko, Mgr. Natália Egriová, Helena Hajdúová, Bc. Eva Péková, Mária Királyová, Zuzana Halászová, Alžbeta Kreizingerová, Katarína Lovasová a Jozef Horváth.**

V mene pána starostu Ing. Pavla Nagya a v mene Obecného zastupiteľstva v Čiernom Brode by som sa chcela poďakovať všetkým pedagógom, ktorí prijali naše pozvanie na oslavu Dňa učiteľov a poctili nás so svojou prítomnosťou.

Andrea Deák

FOTKY: Mária Halász Királyová

Májusfa állítás Vízkeleten!

A műsor végére kisütött a nap, így DJ Cini már kint gondoskodott a jó hangulatról.

A sportszervezet tagjai frissítővel és finom pecsenyével várták az ünnepelni érkező embereket. Ezúton is köszönjük nekik.

Serczel Ildikó

FOTÓK: Škodák Rastislav

A hagyományos májusfa állítás **május 1-jén 17.00** – órakor kezdődött **a kultúrház előtti téren**. Az ovis és az iskolás gyerekek feldíszítették, a sportszervezet tagjai és a lelkes önkéntesek pedig sikeresen felállították a májusfát. A rossz idő miatt a program a kultúrházban folytatódott.

Felléptek a Csemadok Alapszervezete mellett működő tánccsoportok **a Let´s dance és a Forever dance**. Köszönjük Bodri Mónikának! Utánuk **a diószegi Hahota színjátszócsoport** három tagja Srejner Melinda, Michalek Szilvia és Srejner Attila szórakoztatta dalaival a közönséget.

ANYÁK NAPJA VÍZKELETEN

Május első vasárnapja nem úszott épp verőfényes napsütésben, **mégis tündöklő fény és melegség töltötte be minden szülő és nagyszülő szívét-lelkét**, akik elkísérték csemetéiket a vízkeleti kultúrházba, ahol **Anyák Napja alkalmából** a helyi óvoda és alapiskola diákjai ünnepi műsorral kedveskedtek az anyukáknak, hálát és tiszteletet kifejezvén ezáltal az Anyák, Édesanyák iránt.

Az ünnepi műsort egy magyar illetve szlovák nyelven elhangzott szavalat nyitotta meg, majd falunk polgármestere, Nagy Pál mérnök köszöntött minden anyát és jelenlévőt. Eközben a „színfalak“ mögött egyre nagyobb volt a sürgölődés s mozgolódás, a legkisebbek izgatottan készülődtek előadni műsorukat! Midőn a függöny széttárult, **nagyot dobbant egyszerre minden kicsi és anyai szív!** A kis szereplők - először állva nagyközönség előtt színpadon - **kicsit megszeppenve** sorakoztak a másik oldalról kíváncsian meredő sok-sok szempár láttán, ám egy pillanat elég volt ahhoz, hogy megleljék a megnyugtató anyai tekintetet, s máris **kezdődött a varázs** a lelket és szemet kápráztató előadásuk által. Szülők és nagyszülők könnycsepptől csillogó arccal csodálták a szeretettől ékes és édes versikéket, énekszót, táncot, s persze magukat az előadókat is. Zengtek a hangszerek, csattogtak a tenyerek, suhogtak a pörgős szoknyák, vidáman kopogtak a színpad deszkáin a tancoló kiscipők... Nem cifrázok ezen semmit, hogy kultúrházunk nagytermében **hullámzott az élet, jókedv és kacagás**.

Nem csak a közönség, de maguk az előadók is élvezték saját produkciójukat, s a szívhez szóló énekek és verssorok közé még az is belefért, hogy integetve üdvözöljék ismerőseiket a színpadról.

Az óvodások után következett a Vízkeleti Magyar és Szlovák Tanítási Nyelvű **Alapiskola tanulóinak műsora**, mely azon túl, hogy szintén szórakoztató, vidám és szeretetteljes volt, egyúttal aktuális és fontos üzenetet is közölt, mint az öntudat, a másság elfogadása, a tolerancia.

A jól sikerült fellépés után kicsik és nagyok csillogó szemmel, **sietve adták át az anyukáknak saját kezűleg készített ajándékaikat**, egy szál virágot, egy édes finomságot **nagy puszival és öleléssel csomagolva**.

Büszkeséggel és mosollyal eltelt, boldog arcok hagyták el a kultúrházat, ki-ki saját családja körében folytatva tovább az ünnepet.

Kívánom, hogy abból **a tiszta és őszinte gyermeki örömből**, ami azon szép vasárnap délután elárasztotta kultúrházunk nagytermét és minden jelenlévő szívét, legalább **egy csipetnyi töltse be mindannyiunk hétköznapjait ... s ezeket az apró örömöket ne a nagy dolgokban keressük!**

Ezúton szeretném minden szülő nevében tisztelettel megköszönni a helyi óvoda és alapiskola pedagógusainak bátorító és odaadó, türelmes munkáját, mely által **gyermekeink műsora arany keretet font Anyák Napja ünnepének!**

Marafkó Mónika

FOTÓK: Škodák Rastislav

Egy kivételes életút elismerése

Május végén Földeákon járt falunk delegációja. Az önkormányzat és a Csemadok helyi testületének képviselői főtisztelendő Katona Pál c. prépost, püspöki tanácsos, plébános otthonát keresték fel, hogy tolmácsolják számára a vízkeletiek közös óhaját, miszerint díszpolgári címet szeretnének számára adományozni az idei falunapi rendezvény keretében. A találkozó részleteiről Horváth István alpolgármester számolt be lapunknak.

A képviselő-testület megbízásából utazott kis küldöttségünk - Nagy Pál polgármester, Viczén Piroska képviselőtársam, Pék Éva, a Csemadok helyi alapszervezetének elnöke és jómagam - Földeákra, amely Vízkelettől körülbelül 400 kilométerre fekszik. Ebben a községben gyakorolja papi hivatását **községünk jeles szülötte, főtisztelendő Katona Pál plébános úr**, akit szoros kötelék fűz Vízkelethez. Ezt bizonyítja az is, hogy falunkról mindig a legmélyebb szeretettel nyilatkozik, és pappá szentelését követően, **1962. július 2-án itt, Vízkeleten mutatta be első szent miséjét, majd később ezüst- és aranymiséjét is**.

Mindennek tudatában aligha szorul magyarázatra azon döntésünk, hogy **Pál atyának községünk díszpolgári címet adományozzon**, amit ő nagy örömünkre elfogadott. Földeákon bensőséges fogadtatásban volt részünk: a plébános úr jelenlétében a falu polgármestere, alpolgármestere, a község orvosa, patikusa, iskolaigazgatója, valamint az egyházközség tagjai alkotta fogadóbizottság várt bennünket. Megható pillanatok következtek. Főtisztelendő úr könnyes szemekkel ölelt meg bennünket, s otthonába tessékelt. Megtekintettük a paplakot, az épületet övező rendezett udvart, majd az egyik hangulatos teremben valamennyien helyet foglaltunk a hosszú asztal körül. **Beszélgetésünk családias hangulatban zajlott le**. Megtudtuk, hogy a földeáki falunapon is felolvasták a plébános úrnak címzett elektronikus levelünket, melyben tudattuk vele, hogy a vízkeletiek díszpolgárrá szeretnék őt választani. Hozzáfűzték: a földeákiak ezt nagy megtiszteltetésnek tartják.

Az elhangzottak alapján méltán állíthatom, hogy Földeák és Vízkelet lakosait Katona Pál plébános úr révén erős kötelék kapcsolja össze.

Kivételes életútról árulkodnak Katona Pál plébános úr publikációi. Visszatükröződik bennük annak az embernek az élettapasztalata, akit bár erőszakkal elszakítottak szülőföldjétől, ám a hit és szeretet útját járva, a hagyományos értékeket hirdetve, bárhová küldték, az ottani közösség tartópillére lett.

Katona Pál plébános úrról köztudott, hogy **a vallási öntudat mellett nemzeti öntudatra is nevelt**, hangsúlyozva az összmagyarság összefogásának és a fiatal korosztály megfelelő nevelésének fontosságát. Mint ismeretes, **38 évig volt plébános Makón**, ahol megalapította a cserkészetet és létrehozta a keresztény értelmiségiek szövetségét. **Nagy szerepe volt abban is, hogy Makón 1994-ben katolikus kollégium és középiskola létesült**. Ez az iskola egyébként azóta is virágzik. Ennek a gazdag és tartalmas életútnak az elismeréseként kapta meg a magyar államfőtől **2012-ben a Magyar Érdemrend Lovagkeresztje kitüntetést**. Úgy vélem, szimbolikus jelentősége van annak, hogy Vízkelet község a Beneš-dekrétumok bevezetésének 70. évfordulóján fogadja őt díszpolgárává.

Családját, mint ismeretes, 1948-ban, az erőszakos lakosságcsere keretében kitelepítették Magyarországra. Átmenetileg Pitvaroson szállásolták el őket, majd Csanádalbertin jelöltek ki számukra egy tanyát. A Katona család legidősebb gyermeke kilenc évvel később az elismert kecskeméti Piarista Gimnáziumában érettségizett jeles diákként, s tanulmányait Szegeden, majd Budapesten, a Hittudományi Főiskolán folytatta. Papként azoknak az egyetemes értékeknek a tiszteletét hirdette, melyekhez a keresztény alapokon nyugvó kultúráknak – túlélésük érdekében – igazodniuk kell.

FOTÓK: Nagy Pál polgármester

A plébános úrral hosszasan beszélgettünk Földeákon a társadalmilag kívánatos egyéni és csoportos magatartás kérdéséről, ami meglátása szerint a gyermekek és fiatalok tudatos erkölcsi nevelését is magába kell, hogy foglalja. **Meggyőződése, hogy csupán a vallási és nemzeti öntudatra való neveléssel állítható meg a nemzet fogyása.** Arisztotelészhez hasonlóan azt vallja, hogy *az erényen alapuló cselekvés a lélek legfőbb java.*

Plébános úr találkozónk során mátyusföldi rokonai, volt osztálytársai, ismerősei felől is élénken érdeklődött. Örömmel töltött el bennünket közlése, hogy megroppant egészsége ellenére részt tud venni a vízkeleti falunap keretében tartandó díszpolgárrá avatási szertartáson.

Katona Pál plébános úr nem érkezik egyedül, földeáki híveinek egy csoportja is elkíséri Vízkeletre.

A falunapon tíz órakor veszi kezdetét **a díszpolgárrá avatási ceremónia** a polgármesteri hivatal házasságkötő termében. Ezt követően a helyi katolikus templomban **ünnepi szentmisére kerül sor**, amelyet – ha egészsége megengedi - Katona Pál plébános úr celebrál majd. A szentmise után a művelődési házban rendezünk ünnepi fogadást, melyre meghívtuk a plébános úr közeli rokonait, barátait és volt osztálytársait is, akikkel az ünnepelt szeretne majd kötetlenül elbeszélgetni.

Személyében olyan ember tér vissza körünkbe, akire Magyarország és az egész nemzet is méltán büszke.

Gyermeknap 2015

FOTÓK: Škodák Rastislav

Az idei évben **május 30-án** a falu legfiatalabbjait vártuk egy szórakozással teli délutánra. A gyermeknap alkalmából Vízkelet Község Önkormányzata a helyi ifjúsági szervezettel közösen igyekezett minél színesebbé tenni a gyermeknapi programot, amelynek az **alapiskola mögötti sportpálya** adott helyet.

A különböző mesekvízek mellett ügyességi vetélkedők, labdajátékok várták a gyerekeket, **aktivitásukat édességgel jutalmaztuk.**

A vadászszervezet tagjai légpuskával történő **céllövő versenyt** rendeztek, melybe főleg a nagyobb gyerekek kapcsolódtak be. A lányok közül 24 találattal **Turičinová Kristína** bizonyult a legügyesebbnek, a fiúk sorrendje pedig a következő:

<u>10 év alatti kategória:</u>

1. *<u>Mészáros Zoltán</u>* (39 találat)
2. *<u>Vágovics János</u>* (24 találat)
3. *<u>Halász Patrik</u>* (19 találat)

FOTÓK: Škodák Rastislav

<u>10 év feletti kategória:</u>

1. *<u>Dudás Bence</u>* (24 találat)
2. *<u>Popluhár Roderik</u>* (18 találat)
3. *<u>Lakatos Adrián</u>* (1 találat)

A nap fénypontja egyértelműen az **ugrálóvár** volt, amelyben kisebbek és nagyobbak is egyaránt jól érezték magukat. Késő délutánra elkészült a gulyás, melyet a **Vadkanyok csapata** – *Viczén Zoltán*, *Melicher György* és *Halász Bertalan* főzött a játékban elfáradt gyerekek részére.

Bízunk benne, hogy kicsik és nagyok egyaránt jól érezték magukat az idei gyermeknapon.

Serczel Barbara

Kirándulás Strasbourgban

Nagy József, Európai Parlamenti képviselő által szervezett „**Európa az iskolában**“ elnevezésű versenyen **az 1. helyezést értem el**, amelynek a jutalma egy strasbourgi utazás volt.

Az utazás **2015. június 7-én** az éjjeli órákban vette kezdetét. Az EU parlamentnek székhelyt adó Franciaország keleti határán fekvő nagyváros a rengeteg hasznos információ és előadások mellett számos érdekességet és meglepetést tartogatott a számunkra. A másnap délutáni érkezés után elfoglaltuk szálláshelyünket, és **városnéző sétára indultunk.** A szabad program után vacsorán vettünk részt, amelyen megtisztelt bennünket a képviselő úr is. Másnap a reggeli után **sétahajókázásra indultunk.** Megtekintettük a **Petite France-t és Strasbourgot**, mely gyönyörű város, kb. 300.000 lakosa van.

Fő célunk azonban az **Európai Parlament épületének** a megtekintése volt.

Megtudtuk, hogy a jelentősebb tanácskozások, **plenáris ülések** a hivatalos székhelyként kijelölt Strasbourgban kapnak helyet, **ám érdemi munka a brüsszeli központban is folyik.**

Nagy József előadásában igyekezett minél sokrétűbben és átfogóbban bemutatni az Európai Parlament tevékenységét. Kifejtette, hogy a strasbourgi székhely szimbolikus jelentőségű, az 1957-ben indult folyamat történeti, politikai folytonosságát hivatott jelképezni, hiszen már az Európai Szén- és Acélközösség Közgyűlése is Strasbourgban székelt. Az 1992-es edinburghi csúcson határoztak arról az akkori tagállamok képviselői, hogy a Parlamentnek évente 12 alkalommal, kötelező jelleggel Strasbourgban kell megtartania tanácskozásait.

Az utazás hatalmas élmény volt számomra, hiszen sok mindent láttam és tapasztaltam Strasbourgban. Minden diáknak csak ajánlani tudom, hogy bátran vegyenek részt olyan versenyeken mint pl. az **EnvirART** vagy más az **Európai Unióval kapcsolatos versenyek**, hiszen a jutalom, akár egy életre szóló élmény is lehet.

Lovas Vivien
a Nagymegyeri Kereskedelmi Akadémia 3. osztályos diákja

FOTÓK: Lovas Vivien

XIV. bográcsgulyás – főzőverseny

2015. június 13-án a helyi önkormányzat és a sportszervezet közös rendezésében került sor a XIV. bográcsgulyás főzőversenyre a helyi sportpályán.

A versenybe 16 csapat nevezett be, mégpedig – *a Sportszervezet, a Bogrács páros, a Vadkanyok, a Vízkeleti vadászszervezet, Pest-Taksony csapata Magyarországról, a Hegyi vadászok, a Rebelek, Maszi, a Kosúti vadászszervezet, Csúcsi, a Hidaskürti Magán Szakközépiskola csapata, a VISZ, a Hegyi banda, az All in trans és a Most-Híd csapata*. A versenyző csapatok finomabbnál finomabb gulyást főztek, így az értékeléskor a zsűrinek nehéz dolga volt. Az ételek közt volt többek közt - marhagulyás, vaddisznógulyás, babgulyás, őzgulyás, körömpörkölt, marhafopapörkölt, marhaszívből készült pörkölt, szarvasgulyás, vörösboros szürkemarha pörkölt.

A főzőversenyt délután 14.oo órakor Nagy Pál polgármester nyitotta meg. **15.oo órakor a VISZ szervezésében futóverseny zajlott.** Majd 17.oo órakor az öttagú zsűri értékelte az elkészült ételeket, melynek tagjai voltak – **Wágner Zsuzsanna**, magyarországi testvérközségünk, Pest-Toksony alpolgármestere, **Bugár Krisztína**, a vásárúti Réteshúzó Fesztivál főszervezője, **Berecz Adrián** szakács, **Kozma Géza**, falunk krónikása, a zsűri elnöke **Ihos József,** a főzőverseny magyarországi vendégművésze volt. A zsűri hosszas tanácskozás után a következőképpen döntött:

1. **hely – VADKANYOK – körömpörkölt**
2. **hely - CSÚCSI - vegyesgulyás**
3. **hely - VISZ - gulyásleves**

- A főszakács díját *Pest-Taksony község csapata* nyerte a vörösboros szürkemarha pörkölttel.
- A zsűri különdíját pedig a *Hegyi vadászok* vehették át a finoman elkészített őzgulyásukért.

A díjak kiosztása után a zsűri nagyon pozitívan értékelte a versenyt, az ételek finomak, ízletesek voltak. A szervezők a versenyző csapatoknak **emléklappal köszönték meg a részvételt.**

Majd a közönség nagyon szép és nemes gesztusnak lehetett a tanúja. ***Az I. helyen végzett győztes csapat, a Vadkanyok, a fődíjat, egy gyönyörű nagy grillsütőt, a helyi óvodának ajánlotta fel, melyet az igazgatónő, Pékné Lovas Éva meghatódva vett át.*** Az óvodás gyermekek nevében megköszönte a Vadkanyok csapatának – Viczén Zoltánnak, Ódor Róbertnek, Melicher Györgynek, Jezsó Gyulának és Halász Bertalannak a szép ajándékot.

A főzőverseny értékelése után **Ihos József, közismert nevén Kató néni**, közel egy órán át szórakoztatta a szépszámú közösséget.

Az est következő fellépője az **INSECT paródia együttes volt**, jelenleg ők az egyedüli magyar paródiacsapat Erdélyben. Három arany, két platina és hét nagylemezzel büszkélkedhetnek, 22 éve vannak a pályán. Fellépésük közel két órát tartott, a közönség jól szórakozott. Őket **Dj ZOLEE** követte a színpadon, így akinek kedve volt, táncolhatott is.

A gulyásfőző verseny sikeres volt, mind a versenyzők, mind a közönség jól érezte magát. A szervezők jövőre is sok szeretettel várják az érdeklődőket a XV. bográcsgulyás főzőversenyre.

Serczel Ildikó

Utóirat:

Az INSECT-PARODIA együttes üzenete Erdélyből a vízkeleti fellépés után. Nagyon örültünk, hogy a csapat 22 éves fennállása alatt végre Szlovákiába is eljuthatott, pontosabban Vízkeletre. A polgármester úrnak, a szervező Halász Király Máriának és természetesen a többi szervezőnek és a lelkes közönségnek köszönhetően fantasztikus fogadtatásban volt részünk Önöknél. Nagyon jól éreztük magunkat, felejthetetlen élményben volt részünk. Reméljük, még valamikor találkozunk. Isten áldása legyen rajtatok, szlovákiai Magyarok!

Az INSECT-PARODIA együttes tagjai

FOTÓK: Rastislav Škodák

A helyi Sportszervezet csapata

Vízkeleti vadászok csapata

Pest-Taksonyi vendégeink

3. hely – a VISZ csapata

A hidaskürti MSzKI csapata

Az Insect-paródia együttes Erdélyből

Fényképezkedés a „Bogarakkal“

2. hely – Csúcsi csapata

A különdíj átadása

A főszakács díjának átadása

Kató néni mint zsűritag

A hegyi vadászok csapata

1. hely – a Vadkanyok csapata

A győztes csapat átadja nyereményét az óvoda igazgatónőjének

A Mesevilág óvoda beszámolója

Mosolyog a napsugár, madár dalol, itt a nyár

A Mesevilág óvodába is beköszöntött a nyár. Kis lakói boldogan élvezik nemcsak a napocska simogató sugarait, hanem a sok-sok eseményt is, amelyben részük volt.

Hogy mit éltünk át? Melyek azok az események, melynek révén gyermekeink gazdagabbaknak érezhetik magunkat? Volt részünk mesében, mókában, koncertelőadásban, sportban, kirándulásban és rengeteg játékban.

Májusban ovisaink lázasan készülődtek az oly nagyon szeretett anyukák, nagymamák köszöntésére. Verseket, dalokat tanultak az ünnepre. A kultúrház nézőtere megtelt kíváncsi tekintetekkel, hiszen minden szülő szereti színpadon látni a gyermekét. Pedagógusaink minden tőlük telhetőt megtettek azért, hogy a gyermekek műsora a legjobban sikerüljön, s amennyire csak lehet, kifejezze azt, amiért ott összegyűltünk. Az pedig nem volt más, mint elmondani az édesanyáknak és a nagymamáknak, hogy milyen fontos részét képezik életünknek. Elmondani, mennyi mindenért hálásak vagyunk nekik. Megköszönni az odaadást, a szeretetet, amit tőlük kaptunk. Számunkra pedig a legnagyobb öröm, ha mosolyt látunk a gyerekek és a szülők arcán.

Kedves meghívásnak tettünk eleget. Mező Alex, feketenyéki kisfiú **a Kicsi Hang** rajzpályázatán koncertet nyert óvodájának, a községnek, ahol él. Meghívott bennünket, hogy a Kicsi Hang műsorán egy csodás délelőttöt töltsünk együtt.

Tudatában vagyunk a mese szerepével a gyermeki személyiség fejlődésében. Ezért sokszor egy egész napot arra szánunk, hogy gyermekeink minél inkább átélhessék a mesevilág varázslatos vonzását, örömét, tudását és erőt adó szavait, történeteit. Előfordul, hogy külső előadót hívunk meg, hiszen erre is van igény. **Mács Emese a *Holle anyó* című mesével örvendeztette meg a kicsiket.**

A gyerekek Megismerkedtek a szorgalmas és a lusta lánnyal, sőt a bőrébe is bújtak. Megmutattuk, hogy nálunk minden csoda valóra válhat.

Nyár elején hóhullást varázsoltunk a csoportszobába. Mindehhez nem kellett más, mint egy hófehér lepedő – és persze sok ügyes, szorgalmas óvodás.

Gyermeknapi vigadalomban kétszer is volt részünk. Először a községi hivatal, majd az óvoda szervezésében csupa vidám szórakozást éltünk át. A kicsiket a felfújható gumivár vonzotta, a nagyobbak versenyjátékokban vehettek részt. A versenyjátékok után jólesett a finom jégkrém is.

Másnap **sportnapot tartottunk**, hiszen a mi ovisaink nagyon ügyesek. Kipróbáltuk, melyik csoport az erősebb.

Harmadik nap az **ovi-diszkón** megláthattuk, hogy a mi lányaink nagyon jól ropják a táncot.

Óvodánk hétköznapjait átszövi nemcsak a dal, a tánc, a mese, hanem a móka is.

Karika – móka című rendezvényünk is nagy sikert aratott a gyermekek körében. Kipróbálhatták a karikában rejlő lehetőségeket.

Kirándulni is nagyon jó! Felkerekedett az óvoda, és **autóbuszos kirándulásra mentünk Győrbe**. Megnéztük az állatkert lakóit, és nagyokat ugráltunk az **Ugriparkban**.

A vidám gyerekseregfáradtan, de élményekben gazdagon érkezett haza. Nagy örömmel fogadtuk, hogy a **Rákóczi Szövetség jóvoltából *Családi napok a Mesevilág óvodában* című pályázatunk támogatást nyert**. Ennek köszönhetően a mi kis Mesevilágunkba még június végén bekopogtatnak a leendő kis ovisok és a helyi magyar alapiskolások, hogy az óvodában együtt egy bábelőadáson vegyenek részt, közös meglepetésben legyen részünk.

Szeretném megragadni a lehetőséget, hogy megköszönjem a szülők és a helyi önkormányzat támogatását is, mely óvodánk zökkenőmentes működéséhez nagyon fontos. A papírgyűjtés eredményeként – ismét köszönöm községünk lakosainak segítségét – és a szülők segítségével **megvásároltunk két újabb játszótéri elemet, egy zebrát és egy motort**, gyermekeink nagy örömére.

A gulyásversenyen az óvodások is indultak a **Fuss az egészségedért futóversenyen**. „*Nagyon gyorsak voltunk, úgy futottunk, mint a villám és még finom fagyit is kaptunk*"- mondták elégedetten a kis versenyzők. Nehéz volt könnyek nélkül megállni, amikor a gulyásversenyen a **Vadkanyok vízkeleti csapata óvodánknak ajándékozta a fődíjat**. Ősszel a tökfesztiválon használni fogjuk a nagyméretű grillsütőt. Nagy öröm lesz a kicsiknek, ha ott lesznek a mi kis őszi ünnepségünkön azok a bácsik is, akik nekünk ajándékozták a grillsütőt. Reménykedünk abban, hogy a kis ovisok majd egyszer a mostani közösségépítők nyomdokaiba lépnek.

Június 29-én kedves vendégekkel népesülnek be a csoportszobák: a szülőket, nagyszülőket, hozzátartozókat, ismerősöket hívjuk meg a gyerekek **hagyományos évzáró**

ünnepségére. Így június végére a mi hét ügyes „nagy“ óvodásunkra is érvényes Kormos István verse:

„Hej, óvoda, óvoda!
Ég veled, te kacsalábon forgó, ékes palota!
Elhagyjuk sok fényes termed,
többet nem sétálunk benned,
isten veled, óvoda!
Holnap mi már nemcsak játszunk,
fogócskázunk, bújócskázunk:
hív a komoly kötelesség,
hív minket az iskola.
Héjjha, hujjuj, micsoda!
Utoljára az az apró,
lompos, loncsos
és bozontos, piszén pisze kölyökmackó
brummog búcsúzóul hármat,
csak úgy zeng az óvoda:
– Brumma, brumma, brumma, hó!
Itt maradni vóna jó!

A napsugár pedig csak mosolyog ennyi esemény láttán!

Közeledik a vakáció. Mindenkinek kellemes nyári szünidőt kívánunk! A szülőknek üzenjük, ne feledjék: legértékesebb ajándék, amit gyermekünknek adhatunk, a vele töltött minőségi idő!
Kívánjuk az iskolába készülő kis óvodásainknak, hogy sok siker, öröm, szép eredmények kísérjék iskolás éveiket!

Pékné Lovas Éva,
a Mesevilág óvoda igazgatónője

Ők azok, akik ősszel már iskolások lesznek: **Fegyveres Dorina, Prágai Márk, Polák Lara, Radačovský Matej, Sütő Vanessa, Nagy Marcell és Éliás Dávid**.

ZO ŽIVOTA NAŠEJ ŠKOLY

Počujete to vŕzganie brány? Nie? To sa predsa pomaly a isto zatvára brána našej školy a my všetci sa rozídeme na prázdniny. Hurá!!!

Predtým sa vám chceme ešte pochváliť, čo všetko sme prežili do konca školského roka a nebolo toho veru málo.

V apríli **naši deviataci absolvovali MONITOR**, celoslovenské testovanie žiakov, všetci deviataci absolvovali aj prijímacie pohovory na stredné školy a sú aj prijatí. Čaká ich teda nová budúcnosť. Zároveň sme dostali informácie o tom, že v mesiaci **novembri budú testovaní aj žiaci 5. ročníka a v apríli opäť deviataci**. Ale teraz na to nemyslíme. **Pred nami sú prázdniny**.

Tiež sme absolvovali návštevu **dvoch divadelných predstavení v Bratislave a Nitre**. Žiaci si odniesli krásne kultúrne zážitky.

Žiaci 4. – 9. ročníkov sa zúčastnili exkurzie **do hvezdárne v Hlohovci** a v máji sa tiež zúčastnili **exkurzie do jaskyne Driny a Smoleníc**. Mohli si tak pozrieť jedinečné priestory jaskyne i históriu Smoleníc.

K rozšíreniu našich vedomostí i životných skúsenosti patrili i **besedy s policajtmi a psychológmi** na témy: *kyberšikana a sebapoškodzovanie*.

V máji sme veru prežívali pekný mesiac. Niektorí žiaci druhého stupňa spolu s pánom učiteľom Lehoczkým sa vybrali **na zaujímavú exkurziu**. Jej cieľom bol **Paríž.** Deti veľa videli, zažili a odniesli si domov len tie najlepšie dojmy. Ďakujeme, pán učiteľ.

V máji sa ešte konal aj **Turnaj troch obcí** a tu sa musíme pochváliť, že sme **tento rok získali trofej vo futbale i vybíjanej.**

K pekným akciám patrila aj oslava **MDD**. Našu školu navštívil úspešný reprezentant v boxe **Tomi Kid Kovács**. Bolo to príjemné stretnutie v telocvični. Žiaci sa veľa dozvedeli o tomto športe, mohli si pozrieť i ukážky. No a potom si zasúťažili o pekné vecné odmeny. Bol to naozaj vydarený deň. Ale okrem zábavy sme aj cieľavedomo pracovali a výsledky našej práce sa dostavili.

<u>Môžeme sa pochváliť peknými úspechmi v rôznych oblastiach. Tu sú:</u>

- v súťaži Európa v škole získala umiestnenie v celoslovenskom kole s multimediálnou prácou **Erika Ostradecká,**
- v chemickej olympiáde sme získali v okresnom kole **3. miesto – Erika Ostradecká, 8. miesto – Ladislav Sárkany**. Obaja boli aj úspešnými riešiteľmi v krajskom kole,
- v biologickej olympiáde sme boli ešte úspešnejší. V kategórii C v okresnom kole obsadila Nina Matulová 1. miesto, v teoreticko-praktickej časti sa naše tri deviatačky umiestnili v okresnom kole na popredných miestach. **Vivien Királyová na 2. mieste, Erika Ostradecká na 3. mieste a Lucia Cservenková na 5. mieste**. V krajskom kole sa prvé dve menované stali úspešnými riešiteľkami,
- v tomto školskom roku sa 13 našich žiakov zapojilo do celoslovenskej **súťaže EXPERT – Geniality Show**. Najúspešnejšou sa stala **Lucia Cservenková na 44. mieste.**
- okrem týchto súťaží sa mohli žiaci zapojiť do 4. ročníka školskej súťaže **MLADÝ EINSTEIN**. Víťazkou v tomto školskom roku je **Vivien Királyová**.

Vydali sme tiež ďalšie číslo školského časopisu **Do ŠKOLY – ZO ŠKOLY**, ktorý je zložený z príspevkov našich žiakov.

Krásne opálení a plní zážitkov sa vrátili naši malí žiačikovia **zo školy v prírode**. Obdivovali krásu Kremnických vrchov , mesta Kremnice. Prežili veľmi pekný, slnečný a zaujímavý týždeň.

Veríme, že sme nezabudli na nič. Teraz nás už čaká len zaslúžený oddych, ktorý prajeme i vám všetkým. Dovidenia v budúcom školskom roku. Všetkým spoluobčanom Čierneho Brodu prajeme pekné prázdniny a spokojný oddych.

Mgr. Mária Miháliková, učiteľka ZŠ

Csibészek István Király nyomában

Iskolás felfedezőkkel, kalandvágyó gyerekekkel mentünk az idei **erdei iskolába, Párkányba**.

Szálláshelyünk ebben a magyar környezetben, a West End rekreációs üdülőhelyen **a Jambi nyaralóházban,** a hajóállomástól 200 méterre, a Duna partján és egyben a Vadas fürdő területén volt található. A városközpont 10, a Bazilika 15, a fürdő pedig 5 perc alatt volt elérhető gyalogosan. A Mária Valéria Hídon át **lehetőség nyílott magyarországi kirándulásra is.**

A kirándulás alkalmával nemcsak kényelmes, tiszta, megbízható szállást és hatalmas bekerített szabad területet biztosítottak számunkra, hanem **programokról és étkezésről is gondoskodtak**. Tápláló, ízletes, gondosan elkészített ételeket kaptunk a szállás területén.

A gyerekek szórakozását, jólétét étterem, játszóterek, WiFi internet és többféle medence is szolgálta. **Az erdei iskola egyben úszótanfolyam is volt**. A szerdai rossz időjárás kivételével minden nap tanítottuk a gyerekeket úszni. Pénteken az úszótanfolyam úszóversennyel záródott. A legjobb úszók **delfinek**, a közepesen úszók **teknősök** és a még nem úszók, de már fejlődésben lévők **ebihalak** lettek.

Királyi városunkba, **Esztergomba kétszer is ellátogattunk**. Itt annyi minden várja az osztályokat, hogy felsorolni is hosszas. Esztergom minden rendű és rangú látnivalóját – Bazilika, Vár Palota, stb., különleges városfelfedező túra keretén belül abszolváltuk. A város egyik különleges turisztikai élménye **a középkori Macskalépcső vagy Macskaút,** amely a Bazilikát és a Várat köti össze a Víziváros hangulatos Berényi Zsigmond utcájával. A közel kétszáz lépcső megmászása az alig 200 méteres távolságon sem okozott gondot egy gyereknek sem.

A lépcsőről elénk tárúló látvány Párkány és a Mária Valéria híd panorámájával, minden viszontagságért kárpótolt minket.

A Duna parthoz közel található **Sziszi szobrot** sem hagytuk ki felfedező utunkból.

Nagy élmény a kisvonatos városnézés is Esztergomban. Szerették is a gyerekek. Igény szerint a vonattal Esztergomba igyekvő csoportunkat a West End portánál vette fel és vissza is vitte oda. Kirándulásunk elsődlegesen kitűzött célja volt, hogy **az igaz magyar történelmet mutassuk be** - a magyarok őstörténetétől, a honfoglalás korán át.

A már említett szerdai rossz idő sem fogott ki rajtunk. A Danubius mozi alkalmazottainak rugalmas hozzáállásának köszönhetően **ebéd után 3D-s mesefilmet láthattak gyermekeink**. A 6 eurós jegyárat 50%-os kedvezménnyel kaptuk, valamint további 1 eurós kulturális utalványokat is elfogadtak.

Mindenki hosszantartó élményekkel tért haza az egy hetes, sokak számára első szülőktől egyedül töltött kirándulásról.

Az iskolai évet a negyedikesek ballagásával zárjuk. A ballagás szimbolikus jelentéssel bír, a végzősök nemcsak az iskolájuktól hanem eddigi életüktől is búcsút vesznek, hiszen egy korszak lezárásaként tekinthetünk rá, mely után új élet vár rájuk.

„Te vagy az, aki nyitott szemmel és szívvel jársz a világban.
Te vagy az, aki észreveszi az élet apró szépségeit,
te segítesz jó szívvel, ahol éppen kell,
általad lesz ez a világ még szebb és jobb.
Mi legfeljebb segítünk neked.” (Kálnay Adél)

Egri Natália - igazgatónő

Természetsuliban jártunk

FOTO:Kovács Éliás Csilla

A végzős negyedikesek

Három falu tornája

FOTÓK: Egri Natália

HÚSVÉTVÁRÓ MÁRCIUSI DÉLUTÁN

Húsvét szép ünnepét megelőző szombaton a CSEMADOK helyi alapszervezetének szervezésében és a sokak által már jól ismert és kedvelt alsószeli **Szomolai házaspár vezetésével falunkban húsvétváró délutánt tartottunk.**

A helyi kultúrház nagyterme valóságos alkotóműhellyé, a legkisebbek számára egyben játszóházzá vált, ahol több tucat ügyes kezű fiatal és felnőtt húsvét ünnepére és a népzene dallamaira hangolódva lelkesen készítette ki-ki saját elképzelése szerint húsvét egyik legjellegzetesebb szimbólumát, a hímes tojást. Ehhez bizony nem kellett egyéb, mint az éléskamrából elővett mák, száraztészta, kukoricadara és magvak (illetve kevés ragasztó), melyek felhasználásával gyermekeink határtalan képzeletéből **díszesebbnél-díszesebb tojások „születtek“**.

Nemcsak az ovisok és az iskolások merültek bele az ötletes húsvéti díszek készítésébe, hanem bizony **az idősebbek is** megfeledkezve pár órára aznapi teendőikről, **vidáman alakítgatták a piros tojást** hozó nyuszi vagy a nádfedeles házikó minden apró részletét saját fantáziájuk képére. Anyukáknak s nagymamáknak nem csak a keze járt ügyesen, a fiatalok meg ha figyelmesen hallgattak, megismerhettek régi húsvéti népi szokásokat, vagy megtudhatták, hogy miből és hogyan készül a legfinomabb pogácsa.

FOTÓK: Kovačné Lošonsky Marcela

„***Keléses és bolhás ne légy, esztendőre még frissebb légy!***“ ... és hasonló mondókákkal próbálták ki egymáson fiúk és lányok egyaránt a fűzfavessőből frissen font korbácsokat, melyeket színes szalagokkal tettek díszesebbé.

Lelkes alkotó-műhelyünk vezetői – jól ismervén a kicsik apadni nem akaró energiáját, - egy csodatojást tojó tyúkocskával lepték meg a gyerekeket. A kis tojást kedvükre görgethették a szintén számukra méretezett nyuszi-seprűcskével, s bizony, az soha nem törött össze!

Az alkotótáborral egyidőben **húsvéti vásár is zajlott** kultúrházunkban, ahol szintén nagyszerű kézügyességről árulkodó, tavaszt és húsvétot idéző dekorációkat lehetett vásárolni.

Bizton állíthatom – mivelhogy jómagam is ott voltam, - hogy a sok finom házi pogácsával és aprósüteménnyel teli tálak késő délutánra egytől-egyig kiürültek. Aki nem hiszi, az bizony járjon utána, illetőleg jöjjön el jövőre (is) kellemes családi hangulatban eltölteni egy tartalmas és vidám húsvétváró szombat délutánt.

Marafkó Mónika

Charley nénje

– A diószegi HAHOTA színjátszócsoport fellépése

Ez év **április 12-én** újra megtelt kultúrházunk nagyterme. Ismét vendégül láttuk a Csemadok Diószegi Alapszervezete mellett működő **HAHOTA színjátszócsoportot**. A csoport tavalyelőtt ünnepelte fennállásának 20. évfordulóját. Az elmúlt évek alapítótagjaiból anyukák és apukák lettek, és immár a csemeték kíséretében járják a fellépések sorát. Ez alatt az idő alatt a „Hahotások“ **14 egész estét betöltő műsort tanultak be**, melyet közel 280-szor mutattak be.

Egy betanult színdarab, kabaréműsor, avagy zenés vígjáték mindig Diószegen került először bemutatásra, ahol a közönség minden alkalommal megtöltötte az öreg kultúrház, majd az Inovatech színháztermét. Ezt követően tájoltak, és műsoraikat a környékbeli falvakban is bemutatták. Hozzánk a legutolsó darabot hozták el. **A háromfelvonásos zenés vígjátékot, a Charley nénjét.** Nincs olyan színházlátogató avagy tv-t néző ember, aki ne ismerné a két szerelmes bohém cselszövéseit. Charley és barátja, Jack beleszerettek a szép Spittigue lányokba, Kittybe ás Annie-ba, akiket apjuk féltékenyen őriz.

Ráadásul a fiatalembereket nem veti fel a pénz, ezért esélyük sincs a zord apa jóindulatát elnyerni. Charley nénjének, a dúsgazdag milliomosnak a látogatása azonban reményt kelt a fiatalokban. Charley és Jack a kiszemelt hölgyeket villásreggelire hívják, így vallván meg nekik érzelmeiket.Ám a szende hölgyek megfelelő kíséret nélkül nem élvezhetik a férfiak társaságát, így a kiszemelt gardedám Charley nénje lesz. Remek tervet eszelnek ki, ám mindent tönkre tenni látszik, hogy Donna Lucia, a néni nem érkezik meg. Ezen az apróságon hamar túlteszik magukat a fiatalemberek, és ráveszik barátjukat, hogy játssza el a néni szerepét. Minden szépen halad addig, míg a valódi Donna Lucia meg nem érkezik.

A Hahota színjátszó csoport által előadott darabot **Srejner Tibor** rendezte, a koreográfiát **Karsay Dókus Margit** tanította be.

A szórakoztató előadás után a közönség kulturális élményekkel gazdagodva, kellemes emlékekkel hagyta el a termet. Érdemes volt eljönni, és megnézni ezt a zenés vígjátékot.

Kovács Éliás Csilla

A HARMÓNIA női éneklőcsoport fellépése Nemeskosúton

Május végén ünnepelte a **nemeskosúti Gyöngykaláris Vegyes Éneklőcsoport megalakulásának 15. évfordulóját**. Az ünnepi műsorra, melyre a kultúrházban került sor, éneklőcsoportunk is meghívást kapott, melynek szívesen tettünk eleget, mert a két csoport között baráti a kapcsolat, kulturális rendezvényeinkre kölcsönösen meghívjuk egymást.

A jubileumi műsorban még fellépett a **Vásárúti Dalárda**, a **Dió Héj citerazenekar**, a **Szivárvány Éneklőcsoport Feketenyékről**, a **Berkenye Néptáncegyüttes** és természetesen **a jubiláló Gyöngykaláris Vegyes Éneklőcsoport**, mely színes és színvonalas műsorral mutatkozott be a közönségnek. Meghitt, családias ünnepség volt, mely közös énekléssel ért véget. Ezt követően a vendéglátók vacsorával kedveskedtek a fellépő csoportoknak. Mindenki jól érezte magát.

Pék Éva

FOTÓK: Ildikó Popluhárová

Akikért nem szólt a lélekharang

„Csend, sűrű csend,
a némaság fájó csendje,
Melyet megtör egy-egy lélekharang.
Te, ki a mában élsz, gondolj a hősökre,
Kiket valahol porhanyós hant takar.”

Emlékezni annyit jelent, mint nem feledni. – 2015. május 7-én községünkben **megemlékeztünk a II. világháború befejezésének 70. évfordulójáról**.

A megemlékezésre a helyi temetőben a Hősök szobra előtt került sor. Pék Éva, a Csemadok helyi szervezetének elnöke üdvözölte megjelenteket, akik azért jöttek el, hogy leróják tiszteletüket és kegyeletüket a II. világháborúban elesett, jeltelen sírokban nyugvó földieink, hőseink jelképes sírja előtt. Bevezetőjében szólt a világháború borzalmairól továbbá arról, **hogy emlékezzünk hősi halottainkra, és őket soha ne felejtsük el**.

A temetőben 1965-ben felállított és 2008-ban felújított Hősök emlékműve lett a jelképes sírjuk, melyre a nevük is felkerült. Az emlékű jobb oldalán az **I. világháborúban elesett 23 vízkeleti** neve olvasható, a bal oldalon pedig a **II. világháborúban meghalt 21 vízkeleti** neve szerepel. Az emlékművön pedig a következő szöveg olvasható: *„A két világháborúban elesett hőseink emlékére. Imádkozunk értetek, kik értünk véreztetek.”* – továbbá a hősök neve.

1914 – 1918
Benkovics Lajos
Halag Ferenc
Horváth Mihály
Horváth József
Kelecsényi Károly
Kelecsényi István
Kilácskó István
Kozmér Ferenc
Kiss Lajos
Mészáros József
Mészáros János
Pavel Ferenc
Serczel József
Serczel Károly
Olasz Ferenc
Olasz János
Szolga János
Tibenszky Gyula
Takács Ignác
Uhrovcsík Boldizsár
Kollárovics József
Halász János
Simon Boldizsár

1941 – 1945
Dobrovodszky Nándor
Drozd Andor
Ivancsík Gyula
Jakócs Ferenc
Karácsony Gyula
Kelecsényi József
Kiss Ferenc
Kozmér Sándor
Lovas János
Mészáros István
Mrázik József
Pavel István
Rovenszky Ferenc
Serczel Szilveszter
Takács Mihály
Tumma Ferenc
Vincze Ferenc
Németh Gyula
Marafkó Ferenc
Nagy László
Popluhár János

A megemlékezés **Halász Király Mária szavalatával** folytatódott.

Az ünnepi beszédet **Nagy Pál, községünk polgármestere** tartotta, melyben többek közt szólt arról, hogy az egész világon megemlékeznek a 20. század legvéresebb háborújának, a II. világháború befejezésének 70. évfordulójáról, melyben 70 nemzet vett részt, valamint ***73 millió civil és katona halt meg***.

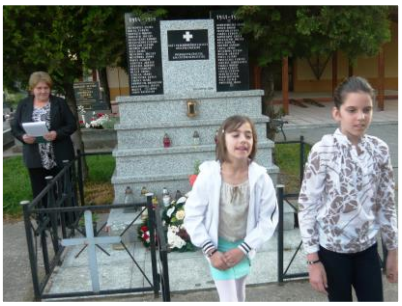

Nem szabad, hogy ez még egyszer megismétlődjön!

Az ünnepi beszéd után **Serszel Ildikó verset mondott**. Ezt követően az emlékműnél **koszorút helyezett el** – *Vízkelet Község Önkormányzata nevében Nagy Pál polgármester és Horváth István alpolgármester, a Csemadok és az MKP helyi alapszervezetének vezetőségi tagjai, az alapiskola diákjai, valamint Serczel Imre és felesége.*

A megemlékezés a Himnusz eléneklésével ért véget.

Kozma Géza

Bíborpiros szép rózsa népzenei vetélkedő

„A nép dala el nem múló életet hirdet." – Kodályi idézet jegyében, a Csemadok helyi alapszervezete **június 21 – én ebben az évben már hatodik alkalommal** rendezte meg a helyi kultúrházban a Bíborpiros szép rózsa népzenei vetélkedő mátyusföldi területi seregszemléjét. Ez a népzenei vetélkedő mindig kétévente kerül megrendezésre, az idei volt a 10. évfolyam.

Vasárnap délután benépesült a falu központja, a kultúrház előtti tér. Községünkbe érkeztek a vetélkedő résztvevői, akiket a szervezet vezetőségi tagjai fogadtak, és természetesen az erre az alkalomra feldíszített kultúrház színházterme. Az idő is kellemes volt, készültek a közös fotók a kopjafánal, a kultúrház előtt, a színpadon, emlékbe azoknak, akik messzebbről érkeztek, és most jöttek először Vízkeletre.

Délután kellemes hangulatban kezdődött a népzenei vetélkedő, melyet **Mézes Rudolf, a Csemadok Országos Tanácsának alelnöke nyitott meg**, majd a Csemadok helyi alapszervezete nevében **Pék Éva köszöntötte a résztvevőket**, régiónk népdalköreit, népzenei együtteseit és szólistáit, akik közel 110-en voltak. S hogy honnan is érkeztek? Alsószeliből, Felsőszeliből , Királyrévből, Nagycétényből, Nagymegyerről, Naszvadról, Nyitragesztéről, Nemeskosúról, Taksonyból, Peredről, Pozsonyból és otthonról, Vízkeletről. Nagy Pál polgármester Vízkelet község nevében üdvözölte a szereplőket. A vetélkedő résztvevőit **Serczel Mónika** mutatta be a közönségnek.

Majd elkezdődött a nemes vetélkedő, és szebbnél szebb népdalok hangzottak el. A népdalénekesek a színpadra varázsolták gazdag szlovákiai magyar népdalkincsünk legjavát.

A nemes verseny alatt egymást váltották a csoportok és szólóénekesek, citerazenakar, gyerekek és felnőttek. Gyönyörködhettünk a szereplők népviseletében, csodálatos énekében. **Röpke két órára megállt az idő, és a népdalok szárnyán visszarepültünk a múltba, múltunkba.**

A versenyt háromtagú zsűri értékelte, tagjai voltak – **Hriazsgyelné Pelle Andrea**, népzenekutató, zenetanár, a zsűri elnöke, **Huszár Lázsló**, a verseny főszervezője, a Szlovákiai Magyar Művelődési Intézet igazgatója és **Balogh Csaba**, a Galántai Kodály Zoltán Alapiskola pedagógusa, az ottani alapiskola gyermekkórusának karnagya. A zsűri pozitívan értékelte a népzenei vetélkedőt, minden csoportvezető és szólóénekes elismerő oklevelet kapott, a legjobbak pedig továbbjutottak a népzenei vetélkedő országos elődöntőjébe, melyet októberben rendeznek meg Pereden. **Továbbjutott a Harmónia női éneklőcsoport is**. Ezúton gratulálunk a csoportnak és vezetőjének, Óvári Máriának.

A Bíborpiros szép rózsa népzenei vetélkedő Vízkeleten megrendezett mátyusföldi elődöntője jól sikerült, köszönet érte elsősorban a szereplőknek és természetesen a szervezőknek, a szervezet vezetőségi tagjainak is. **Koraeste, közös énekléssel ért véget a műsor**, mindenki felszabadultan dalolta talán egyik legszebb népdalunkat – **A csitári hegyek alatt** – címűt, melyet hajdanán Kodály Zoltán gyűjtött a Zobor alján. Meleg kézfogásokkal. baráti ölelésekkel és viszontlátással búcsúztak el a vendégek, melyből az érződött, hogy a népdal közelebb hozta egymáshoz az emberi szíveket.

Pék Éva

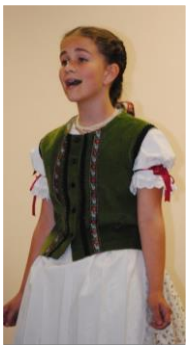

Egyházi hírek

Elsőáldozás a vízkeleti római katolikus templomban

Áldozócsütörtök utáni vasárnap, **2015. május 17-én** a vízkeleti Szent Anna római katolikus templomban **öt fiú** és **egy lány járult első szentáldozáshoz**. E jelentős eseményre elkísérték őket a szüleik, a keresztszülők, a családtagok, rokonok, az ismerősök és a hívek.

Az ünnepi szentmisét **Dr. Szlávik Antal** plébános úr celebrálta.

E szép ünnepet megelőző napon az elsőáldozók és szüleik a bűnbánat szentségében részesültek. A szentmisén megújították a keresztségi fogadalmat. A szolgálatokat a gyerekek végezték, egyetemes könyörgéseket olvastak, áldozati adományaikat vitték az oltárhoz. A szentmise alatt szépen énekeltek, a dalokat **Petres Csizmadia Gabriella kántor** tanította meg velük.

Az imára összetett kezecskék elárulták, hogy valami nagy dolog történt az elsőáldozók életében. Az első szentáldozás után nagy izgalommal és szeretettel várták a Jézussal való találkozást. **Szlávik Antal atya** a gyermekekhez intézte a prédikációját, és arra kérte őket, hogy egész életükben tartsanak ki a hitben. Az elsőáldozók a szentmise végén virággal köszönték meg a plébános úrnak és **Dudás Ilonka hitoktatónak**, hogy felkészítették őket erre a nagy eseményre. Végezetül minden gyerek az édesanyjának egy szál virággal köszönte meg áldozatos és fáradságos munkáját, továbbá azt, hogy elsőáldozók lehettek.

Kozma Géza

Az elsőáldozók – a képen balról jobbra – **Halász Patrik, Szakál Ákos, Jezsó Rebeka, Zsidó Szilárd, Peller Denis és Farkas Rajmond** először vették magukhoz az Oltáriszentséget.

VISZ hírek

A Vízkeleti Ifjúsági Szervezet az elmúlt hónapokban is aktívan részt vett a község életében.

Márciusban **mozidélutánt** tartottunk a kultúrházban, egy mesefilmet és egy vígjátékot tekinthettek meg az érdeklődők.

Több sikeres együttműködés után ismét közös programok szervezésébe fogtunk a Hidaskürti Ifjúsági Szervezet Önkormányzatával, így áprilisban újra **LAN partyt tartottunk** a helyi kultúrházban.

Májusban első alkalommal rendeztük meg a **„Szülőfalum tavasszal“** elnevezésű rajzversenyt, melyre összesen 62 alkotás érkezett a vízkeleti magyar, ill. szlovák alapiskola, valamint a hidaskürti alapiskola tanulóitól.

A legügyesebbek nyereményben részesültek, a helyi magyar alapiskolából az **1.-4. évfolyam kategóriában Nagy Laura** a második, az **5.-9. évfolyam kategóriában pedig Popluhár Roderik** az első helyen végzett, nekik ezúton is gratulálunk a szép rajzokhoz. A többi diákról sem feledkeztünk meg, mindenkinek jutott kisebb meglepetés.

Május utolsó szombatja is a kisebbekről szólt. **Gyermeknap** alkalmából színes program várta a látogatókat az alapiskola mögötti sportpályán, melynek szervezésébe a VISZ is aktívan bekapcsolódott. Júniusban egyértelműen a **gulyásfőző versenyé** volt a főszerep, amelyen a VISZ lelkes csapata is részt vett. Nagy örömünkre, gulyáslevesünkkel a harmadik helyen végeztünk, amit főként Hoboth Marcela ügyességének köszönhetünk.

A főzés mellett a mozgásra is jutott idő, ugyanis szintén aznap tartottuk az immár harmadik alkalommal megrendezett **„Fuss az egészségedért versenyt“.** A legfürgébb résztvevők ezúttal sem maradtak díjak nélkül.

Röviden összefoglalva, mi így igyekeztünk színesebbé tenni falunk fiataljainak mindennapjait. Bízunk benne, hogy a különféle rendezvényeinken résztvevők jól érezték magukat, és máskor is eljönnek. A elkövetkezőkben is igyekszünk majd minél több érdekes programot szervezni a fiatalok számára.

Serczel Barbara

A VADÁSZAT ÉS A TERMÉSZETVÉDELEM HÓNAPJA

Újra elérkezett **június, a vadászat és természetvédelem hónapja**, mely külön követelményeket támaszt a vadásztársadalom aktív tagjai számára, mégpedig a kellő szárnyasvad, nyúl és őzvad megmentése, ápolása és óvása mint a káros vadtól, mint az emberi tényezők negatív hatásától.

Maga a vadászat ősi foglalkozás, eredete messze visszanyúlik a történelem előtti idők homályába. **Mióta is vadászik az ember?** Erre a kérdésre nehéz felelősségteljes választ adni. A vadászat fogalmával gondolom mindenki tisztában van. Míg a másik fogalom, a természetvédelem, rövid múltjára való tekintettel ugyan bekerült a köztudatba, mégsem mondható el az a tény, hogy a vadon élő állatfajok fennmaradását napjainkban biztosítani tudjuk. Ahhoz, hogy minden élőlény létezhessen, bizonyos természeti feltételek szükségesek. Sajnos a természetben az egyensúly az ember tevékenységének hatására már régen felborult, és főleg azok az állatfajok vannak veszélyeztetve, melyek a legkevésbé tudnak alkalmazkodni a megváltozott természeti viszonyokhoz.

Nagy család vagyunk

A természetvédelem magáról az életről szól, beleértve az emberi faj életét is. Veszélyben forog Földünk minden területe a felső légrétegektől a szárazföldi területeken keresztül a tenger mélyéig. Ezt a veszélyt kell a természetvédelemnek elhárítania. Miért kell mindezt elmondanunk, nekünk, vadászoknak? Mert az igazi vadász közelről ismeri a természet összefüggéseit. Tudja azt, hogyan lehet, és miért szükséges egészséges életkörülményeket teremteni a különböző állatfajok számára. A jól kezelt vadászterület, az erdő, a mező, a tó állat- és növényvilága sokkal színesebb, mint egyéb területeké.

A természetvédelem és a vadgazdálkodás gondos előrelátást, továbbá a természet átfogó ismeretét kívánja meg, és mindkét tevékenység az ember érdekeit szolgálja.

Most merre?

Ezzel a rövid gondolatmenettel szeretném felhívni a természetbarátok, valamint a falu közösségének figyelmét arra a fontos tényre, hogy **erre a hónapra esik a szabadon élő állatfajok kelése**. Ilyenkor a legsebezhetőbbek, ami nagyobb odafigyelést kíván a kutyáikat sétáltató lakosoktól, halászoktól, motorsportot kedvelőktől, valamint az összes olyan természetkedvelőtől, aki szabadidejét szívesen tölti a természetben. **Kérem, tartsák tiszteletben ennek a hónapnak a kiváltságát, és a lehető legkisebb mértékben zavarják az állatvilágot**.

Megértésüket és a szabadon élő állatokra való odafigyelésüket a vadászszervezet tagjainak nevében mindenkinek előre is köszöni:

Hattyúdal

Horváth Tibor, a vadászszervezet elnöke

SPORT

Tisztelt Sporttársak, Szurkolók és sportszerető Polgárok!

Engedjék meg, hogy röviden összefoglaljam és értékeljem a 2014/2015-os év sporttevékenységét és eredményességét!

Örömmel tudatom minden sportbaráttal, hogy **bajnok lett Vízkelet ifi csapata!** Vasárnap, **június 21-én** délelőtt ebből az alkalomból igazi **fociünnep** volt a sportpályán. A bajnokság alatt végig az élmezőnyben tanyázott ifi csapatunk, tehát megérdemelten végzett **az 1. helyen**. **Büszkék vagyunk rájuk.**

Remélem, hogy ez az eredmény hatással lesz a csapatra, így az egyesület erkölcsi és anyagi szempontból tovább tud majd fejlődni, hiszen akkor még nagyobb álmokat lehet szövögetni. **Ezúton szeretnék gratulálni ifi csapatunk bajnoki címéhez, továbbá Szolgai Zoltán vezetőedzőnek sikeres munkájáért, mert a fiatalok ezt a szép eredményt az ő vezetésével és irányításával érték el.**

Úgy gondolom, a sors most kárpótolt minket, hiszen csapatunk aranyérmes lett. **Nagyon sok támogatást, segítséget kaptunk a szülőktől.** Részemről nekik is jár egy aranyérem a mai bajnoki cím mellé. Elnézve az ifi csapatot a pályán, a boldog szülőket a pálya mellett, úgy gondolom, bátran kijelenthetem, hogy a klub úgy működik, ahogy minden egyesületnek működnie kellene a járásban. **Vízkelet a mai napon sporttörténelmet írt.**

A tavaszi idényt **a felnőtteknél az új vezetőedző, Lukovics Krisztián irányításával** folytattuk. A felnőtteknél megpályáztuk az 5.- 6. helyet.

A tavaszi szezon befejeztének aktuális táblázata – ifi csapat

#	Klub	Z	V	R	P	Skóre/ Gólarány			Body/ Pontok	+ Body/ +Pontok
1.	**Čierny Brod – Vízkelet**	27	20	2	5	97	:	41	62	20
2.	Vozokany – Vezekény	27	18	4	5	80	:	40	58	19
3.	Vinohrady – Szentharaszt	27	18	1	8	97	:	52	55	16
4.	Dolná Streda – Alsószerdahely	26	15	4	7	56	:	27	49	10
5.	Dolné Saliby „B“ - Alsószeli	27	13	2	12	75	:	61	41	-1
6.	Jelka-Jóka	26	12	4	10	63	:	64	40	1
7.	Sereď „B“ - Szered	27	11	1	15	73	:	55	34	-5
8.	Košúty – Kosút	27	9	2	16	61	:	76	29	-13
9.	Gáň - Gány	27	4	5	18	43	:	113	17	-22
10.	Abrahám – Ábrahám	27	1	1	25	35	:	151	4	-38

Egy kis szerencsével ezt el is érhettük volna, de most **meg kell elégednünk a 8. hellyel.**

Ígérem, hogy a 2015/2016-os idényben a **járási bajnokságban mindenképpen megpályázzuk a tabella 1.-3. helyének egyikét**.

Büszkén elmondhatjuk, hogy a vízkeleti sportszervezet a 2014/2015-ös idényben **egyéb területen is tevékenykedett**. Itt megemliteném azokat a rendezvényeket, melyeket vagy mi szerveztünk, vagy társszervezők voltunk. Így a **májusfa állítását**, a hagyományos **bográcsgulyás főzőversenyt**, és bízunk abban, hogy sikeresek lesznek az előttünk álló falunapi és búcsúi mulatságok is.

A sportszervezet vezetése ezúton köszöni meg a játékosoknak és a vezetőedzőknek a 2014/2015-os idényben elvégzett munkáját, a szurkolóknak a sok biztatást, szponzorainknak pedig a támogatást, melyre a következő szezonban is számítunk majd.

A 2015/2016-os idényben játékosainktól elsősorban szórakoztató, eredményes és közönségcsalogató játékot várunk, a nézőktől pedig türelmet és bizalmat.

Ódor Róbert, a sportszevezet elnöke

Az ifi csapat tagjai: **Szabó Péter, Serczel Péter, Koštrna Jakub, Renczés István, Kiszela Dávid, Juhász Attila, Sercel Bálint, Čeleda Martin, Serczel Zoltán, Szolga Ádám, Benkovics Richard, Sercel Dávid, Popluhár Patrik**, segédedző: **Bodri Kristián**, vezetőedző: **Szolgai Zoltán**

A tavaszi szezon befejeztének aktuális táblázata - felnőttek

	Klub	Z	V	R	P	Skóre/ Gólarány	Body/ Pontok	+ Body/ + Pontok
1.	Tomášikovo – Tallós	26	20	4	2	88 : 21	65	25
2.	Horné Saliby – Felsőszeli	26	17	3	6	53 : 26	54	15
3.	Mostová – Hidaskürt	26	16	3	7	71 : 35	51	12
4.	Košúty – Kosút	26	14	5	7	65 : 39	47	8
5.	Sládkovičovo - Diószeg	26	11	7	8	41 : 31	40	1
6.	Šintava – Sempte	26	11	6	9	48 : 46	39	0
7.	Čierna Voda - Feketenyék	26	9	7	10	32 : 45	34	-5
8.	**Čierny Brod – Vízkelet**	**26**	**9**	**5**	**12**	**43 : 46**	**32**	**-7**
9.	Matúškovo – Taksony	26	8	6	12	39 : 56	30	-9
10.	Topoľnica – Tósnyárasd	26	9	3	14	35 : 56	30	-9
11.	Sereď B – Szered B	26	8	4	14	44 : 61	28	-11
12.	Veľká Mača – Nagymácséd	26	7	4	15	30 : 59	25	-14
13.	Vinohrady – Szentharaszt	26	6	6	14	41 : 61	24	-15
14.	Dolná Streda – Alsószerdahely	26	1	9	16	23 : 71	12	-27

Helytörténet

A Vízkeleti Községi Elemi Népiskola története /helytörténet/

– III. rész – 1930 – 1936 – részletek Kozma Géza tanulmányából - folytatás

Az 1930/1931-es tanévet 229 tanulóval kezdték. A tantestület tagjai voltak – Uhlárik Sándor, Özv. Márton Árpádné, Rózsár Dániel é Rózsár Ilona. Október elején elkészültek Galántán az új iskolapadok, melyre már nagy szükség volt. Sikerült kialakítani egy ideiglenes tantermet, így az alsó fokon megkezdődhetett az egész napos tanítás. Abban az évben különösen hideg tél volt, **hóvihar miatt 1931 februárjában a távolabb lakó gyerekek két napig nem jutottak el az iskolába**.

A nyári szünidő alatt a tantestület a felnőttekkel színi előadást rendezett, a- **Katóka őrmesterné**- 3 felvonásos népszínművet mutatták be nagy sikerrel.

A községi elemi iskolában az **1931/ 1932-es tanévben a tanulók száma 249 volt**. Mivel a tanulók létszáma megemelkedett, ezért egy új tanerőt vettek fel. Pályázatot írtak ki, melyre 16-án jelentkeztek, közülük az iskolaszék Polák Imrét választotta. 1932. december 1-jén **Uhlárik Sándor** 40 éves tanítói szolgálat után nyugalomba vonult. 1893- tól tanított Vízkeleten, 1904-ben a község kántortanítója majd, **1921-től az iskola igazgatója volt.**

1932 májusában a lelkes vízkeleti ifjúság közreműködésével három egyfelvonásos darab került bemutatásra, a – **Piros bugyelláris, A gunyhó előtt és a Szecskavágó.**

Uhlárik Sándor nyugdíjba vonulása után az iskolaszék **Polák Imrét** választotta meg kántortanítóvá. **Rózsár Dániel 1923-tól** mint igazgatóhelyettes működött az iskolában, majd 1933 januárjában az iskolaszék igazgatóvá nevezte ki. 1933 augusztusában személyi változások történtek az iskolában, mert Polák Imre kántortanítónak tényleges katonai szolgálatra kellett bevonulnia. A megüresedett tanítói állás betöltésére ismét pályázatot írtak ki. A 11 jelentkező közül **Bocskoros Istvánt és Erdélyi Katalint** választották.

1933 szeptemberében ki kellett űríteni a községházán ideiglenes berendezett osztályt, mert **Kozma János** jegyzőt áthelyezték. Utódjának, **Bulla Árpádnak pedig** szüksége volt a szolgálati lakásra, hogy állását el tudja foglalni. Így az iskola öt osztálya három terembe költözött. Ismét bevezették a váltakozó tanítást, a 4. osztályos tanulók délelőtt és délután is jártak iskolába.

Szeptember végén **Bocskoros Istvánt** Tallósra helyezték, a megüresedett állásra **Szabó Mihály** került, aki csak érettségivel rendelkezett. Állását még októberben elfoglalta. Érdekesség – a II. gyermeknapra rendezett gyűjtés eredménye **49 korona volt**.

1934-ben bővült a tantestület, az iskolaszék **Schneider Amáliának** szavazott bizalmat, már márciusban elfoglalta a tanítói állást. Ez év júniusában a szövetkezet udvarán felállított színpadon két gyermekelőadás bemutatására került sor – **Szigligeti Ede** két darabját adták elő, melyek címe a - **Cigány és az Évike**. – 1934 szeptemberében **Polák Imre** visszatért a katonai szolgálatról, és újra elfoglalta állását. Az elemi iskolán folyó színvonalas oktatást bizonyítja, hogy ebben az évben 14 tanuló Galántán, a polgáriban folytatta tanulmányait.

Az 19335/1936-os tanév, rövid statisztikája – a tanulók létszáma – 278 – osztályonkénti megoszlás ,I.évf. – 40 tanuló, II.évf. – 52 tanuló, III.évf. – 50 tanuló, IV.V.évf.- 63 tanuló és a VI.VII.VIII. osztályban összesen 73 tanuló volt. Ebben a tanévben a 16 pályázó közül ismét felvettek egy tanítót **Bócz Elek** személyében. Az iskola tanulóinak magas létszáma miatt a képviselő testület úgy határozott, hogy a régi Thurzó kápolnában alakít ki egy tantermet, és a szövetkezet igazgatóságától elkéri a – **Kaszinó** – helyiségét, és ott rendezi be az ötödik osztálytermet. Ezt sikerült is megvalósítaniuk, ezzel javultak az oktatás körülményei.

1936.január 10-én a tantestület a szegény sorsú gyerekek között meleg ruhát osztott szét. Márciusban változás történt a tantestületben, **Polák Imre** kántortanító felmondott, és a galántai róm.kat.iskolában lépett szolgálatba. A megüresedett állásra **Borsányi Ernő** peredi érettségizett tanítót vették fel. A kántori teendőket **Kaprinai Sándor**, feketenyéki kántortanító látta el.

1936. május 17-én az iskola III. évfolyamának 37 növendéke járult az első szent áldozáshoz, akiket **Csányi Béla** főtisztelendő úr készített fel. Aznap délutánján ünnepelték falunkban az – Anyák napját is. Érdekesség – július 15-én **Rózsár Dániel** vezette oltár elé az iskola tanítónőjét, **Erdélyi Katalint**. Az esküvői szertartásra a pozsonyi Szent Márton-székesegyházban került sor.

Kozma Géza, a község krónikása.

/A népiskola történetének befejező részét a Vízkeleti Újság következő számában közöljük./

XVII. ČIERNOBRODSKÝ OBECNÝ DEŇ

4. júla 2015 na miestnom futbalovom ihrisku

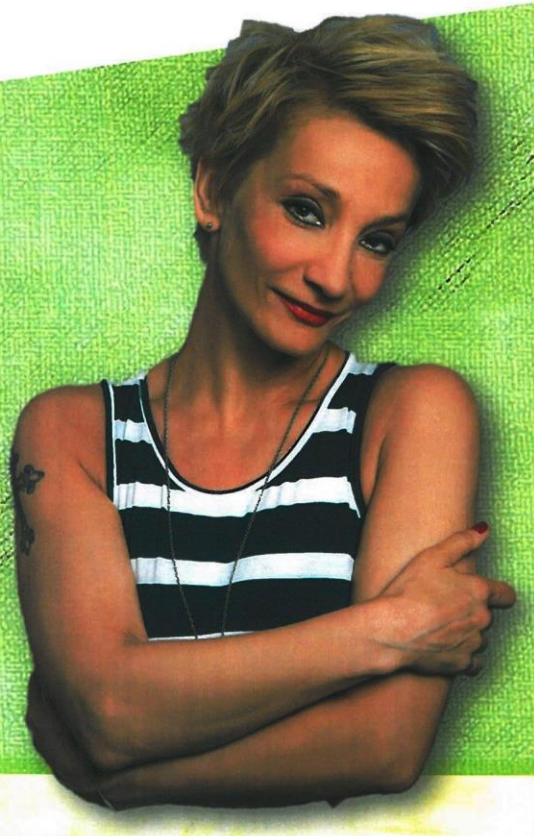

Program:

13:00 – Futbalový zápas Goal academy

15:00 – Programy pre deti: trampolína, detský vláčik, nafukovací hrad, kolotoč, park ľudových hier

16:00 – Futbalový zápas Taksony (HU) – Čierny Brod

17:00 – Stan zdravia – meranie krvného tlaku, cukru a cholesterolu v krvi

18:00 – Letecké modelárstvo

19:00 – Slávnostné otvorenie

19:30 – Vystúpenie miestnych skupín

21:00 – Vaga Banda ohňová show

21:30 – Keresztes Ildikó – živý koncert

23:30 – ViliSenzi (Lagzisnégyes)

Každého srdečne očakávame!

XVII. VÍZKELETI FALUNAP

2015. július 4-én

a helyi futballpályán

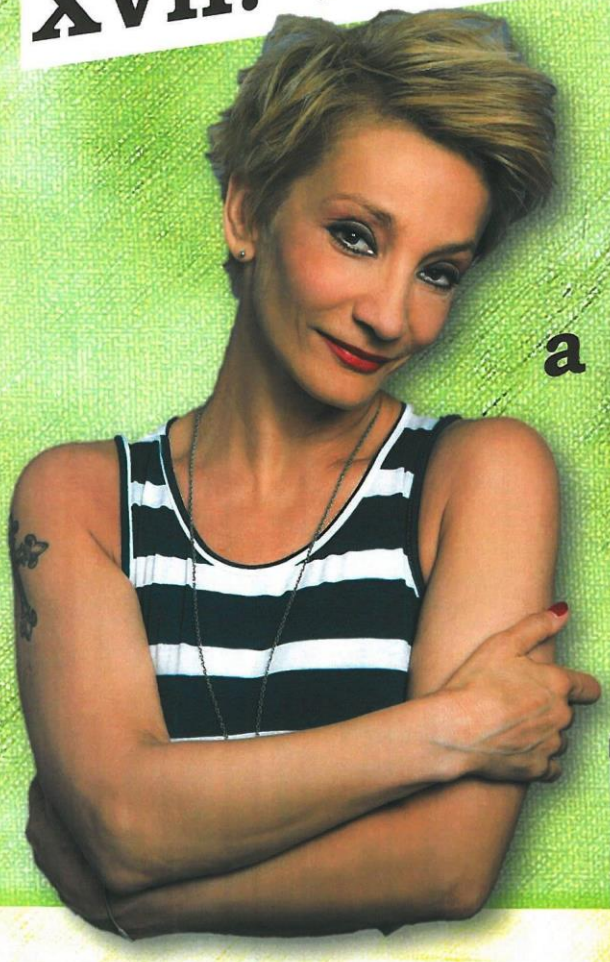

Program:

13:00 – Futballmérkőzés Goal academy

15:00 – Gyermekprogramok: trambulin, kisvonat, légvár, körhinta, népi játékpark

16:00 – Futballmérkőzés Taksony (HU) – Vízkelet

17:00 – Az egészség sátra – vérnyomás-, vércukor- és koleszterinszint mérés

18:00 – Repülőmodell reptetés

19:00 - Ünnepélyes megnyitó

19:30 – Helyi csoportok fellépése

21:00 – Vaga Banda Tűzzsonglőrshow

21:30 – Keresztes Ildikó – élőkoncert

23:30 – ViliSenzi (Lagzisnégyes)

Mindenkit szeretettel várunk!