VÍZKELETI ÚJSÁG

OBECNÉ NOVINY - december 2017 | VI. ročník | 4. číslo | Cena: 0,- €

2017. december | VI. évfolyam | 4. szám | Ára: 0,- €

Karácsonyi tűz ropog

Karácsonyi tűz ropog a díszes, fénylő házban,
Gyermekarcok mosolygását látni a szép fában.
Kandallóból parázs pattan, emlékekről szól,
Arcok képe felém villan, érzem, így van jól.

Mézeskalács illat táncol végig a konyhán,
Fényes díszek felakasztva
szép karácsonyfán.
Téli kertben, tölgyfa alatt
egy hóember áll,
Bent a házban gyermekhanggal
csengettyűdal száll.

Eljön ismét szép karácsony,
örvend a család,
Szeretetben meg is hallják
kis Jézus szavát.
Karácsonyi csengőszóval
angyal táncot jár,
Gyermekarcon
mosoly ragyog,
itt az ünnep már!

Kiadja: Vízkelet Község Önkormányzata
e.mail: obecciernybrod@stonline.sk,
tel.: 031-7848191, 031-7020755
Megjelenik: negyedévente

www.ciernybrod.sk
EV 5362/16
ISSN 2453-8108

Vydáva: Obec Čierny Brod
925 08 Čierny Brod č. 1
IČO: 00305880
Vychádza: štvrťročne

Szerkesztők/Redaktorky: Kováč Marcela, Pék Éva

Az új Jednota épületének látványterve
Vizualizácia stavby nového obchodného domu Jednota

Účasť starostu a poslancov na obecných akciách 2017

A polgármester és a képviselő-testület tagjainak részvétele az egyes községi rendezvényeken 2017-ban

	Stavanie mája 29.04.2017	Deň matiek 03.06.2017	Návšteva Obce Taksony04.06.2017	Súťaž vo varení guláša	Obecny deň	Obecný deň Földeák	Hagymafeszt. MAKó	70 +	Zabíjačková súťaž piatok	Zabíjačková súťaž sobota	Mikuláš 09.12.2016
Ing. P. Nagy	☺	☺	☺	☺	☺	☺	☺	☺	☺	☺	
Š. Horváth	☺	☺	☺	☺	☺	☺	☺	☺	☺	☺	
Ing. F. Kubík								☺			☺
Ing. K. Zaťko											☺
Mgr. I. Serczelová	☺	☺		☺				☺			☺
P. Viczénová	☺	☺	☺	☺	☺			☺	☺		☺
A.Deák		☺								☺	☺
T. Pavel	☺	☺		☺	☺				☺		☺
O. Culinka				☺	☺				☺	☺	
I. Mészárosová		☺	☺		☺						

☺ prítomný poslanec
[ ] neprítomný

Vážení Čitatelia, milí Čiernobrodčania!

Ani sme sa nenazdali a máme tu koniec roka 2017. Rok môžem hodnotiť pozitívne. **Za tento rok sa podarilo urobiť viacej vecí ako za predchádzajúce dva roky.** Rozoberať, že prečo, asi nemá význam. Rekonštruovali sa dve cesty asfaltovaním. Vybudovali sa dve autobusové zastávky. Podali sa projekty, aby sme vedeli v ďalších rokoch rozvíjať našu obec. Pomaly sa v strede obce otvorí obchod Jednoty a kaviareň. Na poschodí bude 25 bytov.

Spoločnosť V-STAV s.r.o. má v pláne odkúpiť aj protiľahlý pozemok, kde by sa vybudovali štvorbytovky. Zatiaľ poslanci tieto pozemky nechcú predať, hoci by sme tým vedeli získať nemalé finančné prostriedky na zveľaďovanie obce. Centrum by takto bol vybudovaný k vašej spokojnosti. Spoločnosť za pozemky núka 30,-€ za m2, čo by predstavovalo sumu okolo 100.000,-€. Bol by to jednorazový príjem do pokladne obce, z čoho by sme vedeli rekonštruovať chodníky, vybudovať cyklotrasu v intraviláne obce. Uvidíme, ako sa rozhodnú na najbližších zastupiteľstvách.

Poplatok za komunálny odpad nám už druhýkrát zvýšili tento rok. Mali sme v pláne zvyšovať aj mi z 17,- na 20,-€, čo by len pokrylo časť nákladov. Nakoniec sme sa rozhodli ísť cestou úspory a to tak, že komunálny odpad nám budú odvážať od januára v dvojtýždenných intervaloch, čím ušetríme minimálne za dopravu, ktorú nám spoločnosť AVE SK účtuje. My, obyvatelia zas vieme ušetriť tým, že začneme triediť odpady a do kuka nádob nebudeme hádzať stavebný odpad, trávu a veci, ktoré vieme recyklovať.

Usporiadali sme akciu jubilanti, Mikuláša a zabijačkovú súťaž na pamiatku môjho starého otca, Štefana Kelecsényiho. Zabíjačková súťaž už bola po šiestykrát. Prišli hostia z Földeák, Pest-Taksony, Kisorosz celo a samozrejme Čiernobrodčania. Výťažok zo súťaže v sume 1.014,- eur bol prerozdelený medzi materskou školou, základnou školou s vyučovacím jazykom maďarským a základnou školou s vyuč. jaz. slovenským. Touto cestou by som chcel poďakovať podnikateľom obce a tým ľuďom, ktorí pomáhali sponzorsky zabezpečiť túto akciu. Tu sa vidí súdržnosť obyvateľov a podnikateľov obce, že takúto veľkú akciu sme schopní zorganizovať spoločne.

Na prichádzajúce sviatky by som vám chcel popriať príjemné prežitie sviatkov v kruhu rodiny a najbližších, veľa zdravia a energie do nového roka.

Ing. Pavel Nagy, starosta obce

Tisztelt Olvasók, kedves Vízkeletiek!

Lassan végéhez közeledik a 2017-es esztendő. Polgármesterként az eltelt évet mindenképpen pozitívan értékelem, mert **az idei év sokkal eredményesebb volt az előző két évnél**, amit elért eredményeink is igazolnak.

Községünkben az év folyamán két új buszmegálló épült, és két közútra új aszfaltburkolat került. Több pályázatot beadtunk, melyek pozitív elbírálása esetén anyagi forráshoz juthatunk, s a kapott összeget falufejlesztésre fordítjuk majd. A közeljövőben a falu központjában átadják a Jednota Fogyasztási Szövetkezet új épületét és egy kávéházat. Az emeleten 25 lakásegység épül.

A V-STAV kft. építkezési vállalat meg szeretné vásárolni az épülő üzletközpont mellett lévő telkeket, ahol négylakásos házak épülnének. A telkek eladása még folyamatban van, mert a képviselő-testület tagjai egyelőre nem szavazták meg a telkek értékesítését. Pedig az ebből származó összeget, mely kb.100.000.- euró (a telek négyzetméternyi ára 30.-euró) községfejlesztésére használnánk fel. Felújítanánk a járdákat, és kerékpárutat építenénk. A telkek eladása a képviselő-testület döntésétől függ.

A háztartási hulladék elszállításának az árát ebben az évben már két alkalommal emelte az AVE SK szállító vállalat. Úgy terveztük, hogy a jövő évben mi is 17.- ről 20 euróra emeljük a hulladékdíjat, s akkor az elszállítással kapcsolatos kiadásaink némileg megtérülnek. Végül úgy döntöttünk, hogy a 2018-as évben a szemétszállítás ára nem változik, tehát 17.-euró marad azzal a különbséggel, hogy a szemetet a téli időszakban csak kéthetenként szállítják majd el. A lakosokat arra kérem, hogy szelektálják a hulladékot, csak a háztartásból származó szemetet rakják a kukába, a többit pedig szállítsák el a szolgáltatások házának udvarára, a szemétgyűjtőbe.

A község az ősz folyamán több sikeres rendezvényt valósított meg – a jubilánsok találkozóját, továbbá nagyapám, Kelecsényi István emlékére a VI. böllérversenyt, melyen külföldi baráti településeink – Földeák, Pest-Taksony, Kisorosz küldöttsége is részt vett, és a hazai csapat is versenybe szállt. A böllérverseny bevételéből származó összeget, 1.014.- eurót egyenlő arányban a község intézményei kapták, az óvoda, valamint a magyar és a szlovák tannyelvű alapiskola. Ezúton köszönöm mindenkinek, aki hozzájárult a verseny sikeres lebonyolításához. Hogy egy ekkora rendezvényt közös erővel sikerült megszervezni, az a lakosok és a vállalkozók összefogásának köszönhető.

Ebben az évben is megrendeztük a Mikulásváró és kézműves karácsonyi vásárt, mely a szervezőknek köszönhetően szintén sikeres volt.

A közelgő ünnepek alkalmából kívánok a falu minden lakosának békés, meghitt karácsonyi ünnepeket és boldog új esztendőt.

Nagy Pál polgármester

Községi hírszolgálat | Obecné informácie

Kerek születésnapjukat ünneplő lakosaink / Naši jubilanti :

Akik 2017. okt. 1. és dec. 31. között töltötték be a 10., 20., 30., 40., 50., 60., 70., 75., 80. és 85. életévüket / Občania, ktorí v období od 1. okt. do 31. dec. 2017 dovŕšili 10, 20, 30, 40, 50, 60, 70, 75, 80 a 85 rokov.

N agyová Laura, Zalka Lóránt, Kelecsényi Samuel, Kelecsényi Sofia, Farkas Liana Jana, Fehér Zsóka
Kozíková Alena
Ötvös Csaba, Farkasová Žaneta, Rózsár Adam, Pék Adrián
Bodriová Andrea, Horváth Zoltán, Lelovics Ötvös Erzsébet, Czuszová Martina, Chrin Milan
Ing. Vladimír Pacinda, Lászlóová Júlia, Prágai Alexander, Kiss Štefan, Bodriová Eva, Csadi Gabriel, Juhos Tomáš
Haverová Terézia, Popluhárová Irena
Királyová Alžbeta, Ing. Matlohová Ľubomíra
Dudásová Anna
Sarkanová Alžbeta, Szabóová Terézia, Popluhárová Priska

JUBILEUMUKHOZ GRATULÁLUNK!
GRATULUJEME K VÁŠMU JUBILEU!

Nagy örömmel köszöntjük újszülötteinket / Vítame novorodencov :

akik 2017. okt. 1. és dec. 31-e között születtek: / ktorí sa narodili medzi 01.10.2017 a 31.12.2017

Újszülött neve / Meno novorodenca:	Szülők neve/Meno rodičov:
- *Oliver Vajdel*	Bc. Andrea Diškancová és/a Ing. Radoslav Vajdel
- *Zoe Herdová*	Mandáková Dominika és/a Peter Herda
- Alexej Malan	Žaneta Lakatošová és/a Marius-Traian Malan
- Ürge Oliver	Ürge Veronika és/a Ürge Tamás

A GYERMEKÁLDÁSHOZ SZÍVBŐL GRATULÁLUNK, GYERMEKÜK FELNEVELÉSÉHEZ SOK EGÉSZSÉGET, ERŐT ÉS KITARTÁST KÍVÁNUNK! / K NARODENIU VÁŠHO DIEŤATKA VÁM ZO SRDCA GRATULUJEME!

2017. okt. 1. és dec. 31-e között örökre eltávozott közülünk: / Medzi 01.10.2017 a 31.12.2017 nás navždy opustil :

- Nagy Endre - *80 éves*
- Andrej Nagy - *80 rokov*

NYUGODJON BÉKÉBEN. / ČESŤ JEHO PAMIATKE.

Az újságban megjelent cikkek tartalmáért a szerkesztők nem vállalják a felelősséget.
Észrevételeiket, hozzászólásaikat, cikkeiket, hirdetéseiket a vizkeletiujsag@gmail.com e-mail címre várjuk.
Uvedené články nemusia vyjadrovať a plne súhlasiť s názormi redakcie. Za obsah článkov redaktorky nezodpovedajú.
Vaše pripomienky, články, nám zasielajte na e-mailovú adresu: vizkeletiujsag@gmail.com

A 2017. nov. 4-én zajlott regionális önkormányzati szervekbe való választások eredményei *-Nagyszombati kerület-*

Részvételi arány:
- Szlovákiában: 29,95 %,
- A Nagyszombati kerületben: 24,74 %
- A 2 számú (Galánta) választási körzetben: 24,69 %

A Nagyszombat Megyei Önkormányzati szervekbe 40 képviselő lett megválasztva.
Elnöke 48 584 szavazattal:
Jozef Viskupič lett – a KDH, OKS, OBYČAJNÍ ĽUDIA a nezávislé osobnosti (OĽANO), SaS, Zmena zdola, DÚ pártból .

A 2 számú (Galánta) választói körzetben a nagyszombati önkormányzati szervekbe 7 képviselőt választhattunk.
Ők azok, akik a 2 sz. választói körzetben a legtöbb szavazatot érték el és bejutottak:

NÉV	Párt	Szavazatok száma:
Berényi József	SMK-MKP	5986
Forró Krisztián	SMK-MKP	4913
Agócs Gergely	SMK-MKP	4345
Biró László	SMK-MKP	4316
Pék László	SMK-MKP	4116
Ľuboš Šúry	SMER-SD	3857
Ervin Chomča	MOST - HÍD	3474

Vízkeleten a választásra jogosultak száma összesen 1 358 volt. A választáson részt vett 217 személy, ami 15,97 % részvételi arányt jelent.

Výsledky volieb do orgánov samosprávnych krajov kon. 4. novembra 2017 *-Trnavský samosprávny kraj (TTSK)-*

Volebná účasť :
- Na celom Slovensku: 29,95 %
- Trnavský kraj: 24,74 %
- Volebný obvod č. 2 (Galanta): 24,69 %

Do orgánov TTSK bolo zvolených 40 poslancov.
Predsedom so 48 584 hlasmi sa stal:
Jozef Viskupič – strana KDH, OKS, OBYČAJNÍ ĽUDIA a nezávislé osobnosti (OĽANO), SaS, Zmena zdola, DÚ

Vo volebnom obvode č. 2 (Galanta) sme mohli voliť 7 poslancov.
Oni sú tí, ktorí dostali najviac hlasov a boli zvolení:

Meno	strana	Počet hlasov:
József Berényi	SMK-MKP	5986
Krisztián Forró	SMK-MKP	4913
Gergely Agócs	SMK-MKP	4345
László Biró	SMK-MKP	4316
László Pék	SMK-MKP	4116
Ľuboš Šúry	SMER-SD	3857
Ervin Chomča	MOST - HÍD	3474

Počet voličov v Čiernom Brode bolo 1 358. Z nich sa na voľbách zúčastnilo 217 osôb, čo znamená 15,97 % účasť.

Változások a hulladékdíj fizetéssel kapcsolatban 2018. január 1-től

Tudatjuk a lakossággal, hogy az 1/2017-es számú általános érvényű rendelet alapján 2018. január 1-től a következő változások lépnek érvénybe:

Az 1. részlet befizetésének határideje

A 2017-es évre befizetett háztartási hulladék utáni illeték (szemétdíj) 2018. február 28-ig lesz érvényes, ami azt jelenti, hogy a 2018-ra szóló illeték első részletét nem január végéig, hanem a Határozatok átvételét követően február végéig fog kelleni befizetni. A befizetés lehetőségéről hangosbemondón keresztül tájékoztatjuk majd az adófizetőket.

Az illeték összege

A háztartási hulladék utáni illeték összege nem változik, 2018-ban is 17,00 euró marad 1 fizikai személyre 1 évre.

A hulladék elhordásának intervallumai

Mivel a község szemételhordással kapcsolatos kiadásai nőttek, viszont a szemétdíj nem lesz emelve, a képviselőtestület úgy döntött, hogy a költségek csökkentése érdekében a téli időszakban, tehát október elejétől március végéig kéthetente fogják kiüríteni a szemétkukákat.

Az illeték fizetése alóli felmentés

A kérvényeket az illeték fizetése alól való felmentésre **legkésőbb 2018. január 31-ig** lehet beadni a községi hivatalba a szükséges eredeti dokumentumokkal együtt. Aki ezt nem teszi meg a megadott határidőig, kérvényét már csak a következő évben, tehát 2019-ben érvényesítheti.

Az illeték fizetése alól való felmentést, vagy az illeték csökkentését az adókezelő (Vízkelet Község) akkor ismeri el, ha az adófizető minden évben (január 31-ig) felmutatja a felmentésre való jogosultságát a szüséges dokumentumokkal alátámasztva, hogy több mint 90 napot az adott évben nem tartózkodik, vagy nem tartózkodott a község területén. Az ehhez szükséges dokumentumok a kovetkezők:

a) ***külföldön tanuló vagy dolgozó adófizetők esetében:*** az adott iskolai intézmény által kiadott igazolás a külföldön végzett tanulmányról, vagy a munkáltató által kiállított igazolás a külföldön végzett munkáról (ehhez szükséges kétnyelvű nyomtatványt lehet kérni a helyi községi hivatalban, vagy letölthető a község weboldaláról is),

b) ***állandó lakhülyüktől távol, Szlovákia területén dolgozók esetében:*** a munkáltató által kiadott munkavégzésről szóló igazolás, igazolás a munkavégzés helyén lévő átmeneti lakhelyről, igazolás az átmeneti lakhelyen befizetett szemétdíjról.

c) ***egész évben külföldön tartózkodók esetében:*** az adott külföldi városi/községi hivatal által kiadott külföldön való tartozkodást igazoló dokumentum (ehhez szükséges kétnyelű nyomtatványt lehet kérni a helyi községi hivatalban, vagy letölthető a község weboldaláról is),

d) Szlovákia területén más községben átmeneti lakhellyel rendelkezők esetében: az adott városi/községi hivatal által kiadott igazolás az ott történő szemétdíj befizetéséről,

e) szabadságvesztéssel büntetettek esetében: az adott intézmény által kiadott igazolás a szabadságvesztésről,

f) szociális intézményekben elhelyezett lakosok esetében: az adott intézmény által kiadott igazolás

g) közép- és főiskolás tanulók esetében, akik lakhelyüktől távol (Szlovákia területén) végzik tanulmányaikat: az adott iskolai intézmény által kiadott igazolás az iskolátogatásról, Igazolás az átmeneti lakhelyről és igazolás az ott befizetett szemétdíjról.

Az illeték fizetése alól való felmentéshez szükséges eredeti dokumentumokat , igazolásokat vagy azok hitelesített másolatát az adott, illetve az előző évért január 31-ig kell leadni, és nem helyettesíthetők becsületbeli nyilatkozattal.

Bejelentési kötelezettség

Az adófizető az illeték fizetésére való kötelezettségének létrejöttétől számítva 30 napon belül köteles jelenteni az adókezelőnek az adózásra való kötelezettség létrejöttét. A bejelentésnek tartalmaznia kell az adófizető nevét, címét, születési számát, átmeneti lakhelyének címét, vállalkozók és jogi személyek esetében az üzletnevet, székhelyet és azonosító számot, továbbá fel kell tüntetni az illeték kirovásához szükséges adatokat.

Aki ennek a kötelezettségének nem tesz eleget, azt az adókezelő írásban felszólítja, hogy 8 napon belül tegyen eleget kötelességének. Ha ezt ezután sem teszi meg, az adókezelő más módszerekkel rója ki az illetéket, amiról az adófizető írásban lesz értesítve.

Az illeték visszafizetése

Az adókezelő a befizetett illetéket vagy annak részét abban az esetben adja vissza, ha az adófizetőnek az év folyamán megszűnt az adófizetési kötelezettsége, és a visszaigénylésre való jogosultságát igazolja.

Az illeték visszaigénylésével kapcsolatos kérvényeket az adófizetés kötelességének megszűnésétől számított 30 napon belül kell beadni.

Többletfizetés keletkezése esetén az év folyamán bármikor vissza lehet igényelni a többletösszeget – írásos kérvény szükséges.

Az illeték fizetésével kapcsolatos további információkat az 1/2017-es sz. általános érvényű rendeletben (VZN) találnak, amely megtalálható a község weboldalán.

POZOR! DÔLEŽITÁ INFORMÁCIA!

Zmeny pri platení poplatku za odpad účinné od 01.01.2018

Informujeme našich občanov, že na základe všeobecného záväzného nariadenia obce č. 1/2017 sa od 01.01.2018 nastanú v platení poplatku za komunálny odpad nasledovné zmeny:

Dátum splatnosti prevej splátky

Poplatok za odpad zaplatený za rok 2017 bude platný až do konca februára 2018 (doteraz bola platnosť do konca januára). Takže prvú splátku poplatku bude treba zaplatiť až koncom februára po prevzatí Rozhodnutia o vyrubení poplatku. O možnosti platenia budeme daňovníkov informovať pomocou obecného rozhlasu.

Výška poplatku

Výška poplatku za komunálny odpad za rok 2018 zostáva bez zmeny, t.j. 17,00 EUR / 1 fyzická osoba / 1 rok.

Zmena v intervaloch odvozu

Keďže výdavky za dovoz komunálneho odpadu sú čoraz vyššie pre obec, a nezvýšila sa ani suma poplatku, obecné zastupiteľstvo sa rozhodlo tak, že v zimnom období, t.j. od začiatku októbra do konca marca **sa odpad bude odvážať v dvojtýždenne.**

Odpustenie poplatku

Obec poplatok odpustí v pomernej časti za obdobie, za ktoré poplatník obci každoročne preukáže splnenie podmienok na odpustenie poplatku a predloží doklady do 31. januára 2018, že viac ako 90 dní v zdaňovacom období sa nezdržiava, alebo sa nezdržiaval na území obce, a to nasledujúcimi dokladmi:

a) ***poplatníci, ktorí študujú alebo pracujú v zahraničí*** - potvrdenie školy o štúdiu v zahraničí, resp. potvrdenie zamestnávateľa o zamestnaní v zahraničí, alebo na tlačive príloha č. 1 k VZN č. 1/2017

b) ***poplatníci, ktorí pracujú v SR mimo trvalého bydliska*** – potvrdenie zamestnávateľa o zamestnaní, potvrdenie o prechodnom ubytovaní v mieste výkonu práce a potvrdenie o zaplatení poplatku za odpad,

c) ***poplatníci, ktorí sa celoročne zdržiavajú v zahraničí*** – potvrdenie obecného/mestského úradu o pobyte, alebo na tlačive príloha č. 1 k VZN č. 1/2017,

d) ***poplatníci prihlásení na prechodný pobyt v inej obci*** – potvrdenie obecného/mestského úradu o zaplatení poplatku za odpad v mieste prechodného pobytu z dôvodu prechodného pobytu,

e) ***poplatníci umiestnení v nápravno-výchovnom zariadení vo výkone trestu odňatia slobody*** – potvrdenie daného zariadenia,

f) ***poplatníci, ktorí sú umiestnení v zariadení poskytujúceho sociálne služby pobytovou formou*** – potvrdenie daného zariadenia

g) **študenti stredných a vysokých škôl mimo trvalého pobytu** – potvrdenie o návšteve školy, potvrdenie o prechodnom ubytovaní a potvrdenie o zaplatení poplatku za odpad,

Originálne doklady alebo úradne osvedčené kópie preukazujúce skutočnosti pre odpustenie určeného poplatku za daný rok alebo z predchádzajúceho roka predkladá poplatník správcovi dane do 31. januára bežného roka a **nie je možné ich nahradiť čestným vyhlásením.**

Oznamovacia povinnosť

Poplatník je povinný v priebehu zdaňovacieho obdobia oznámiť obci vznik poplatkovej povinnosti do 30 dní odo dňa vzniku poplatkovej povinnosti a uviesť:
- meno, priezvisko, titul, rodné číslo, adresu trvalého pobytu, adresu prechodného pobytu (ďalej len "identifikačné údaje"); v prípade určeného zástupcu aj identifikačné údaje za ostatných členov domácnosti, a ak je poplatníkom osoba podľa § 26 ods. 1 písm. b) VZN č. 1/2017, názov alebo obchodné meno alebo dodatok obchodného mena, sídlo alebo miesto podnikania a identifikačné číslo, - uviesť údaje rozhodujúce na určenie poplatku. Správca dane písomne vyzve poplatníka, ktorý nesplní oznamovaciu povinnosť, na jej splnenie v lehote do 8 dní. Ak poplatník nesplní oznamovaciu povinnosť ani na základe výzvy, **správca dane určí poplatok podľa pomôcok**. Správca dane oznámi poplatníkovi určenie poplatku podľa pomôcok, pričom dňom začatia určenia poplatku podľa pomôcok je deň uvedený v oznámení. Na postup správcu dane pri určení poplatku podľa pomôcok sa vzťahuje osobitný predpis.

Vrátenie poplatku

Obec vráti poplatok alebo jeho pomernú časť poplatníkovi, ktorému zanikla povinnosť platiť poplatok v priebehu zdaňovacieho obdobia a preukáže splnenie podmienok na vrátenie poplatku alebo jeho pomernej časti.

Žiadosť o vrátenie poplatku treba predložiť písomne do 30 dní odo dňa zániku povinnosti platiť poplatok.

V prípade, že poplatníkovi vnikol preplatok na poplatku z dôvodu viacnásobnej úhrady poplatku, môže písomne žiadať o jeho vrátenie hocikedy v priebehu zdaňovacieho obdobia.

Ďalšie informácie ohľadne poplatkov dočítate vo VZN obce č. 1/2017, ktoré nájdete na webovej stránke obce Čierny Brod.

Idős polgárok találkozója

A fotókat Kováč M. készítette

Október az idősek iránti tisztelet hónapja. Az idős emberek tiszteletet érdemelnek, hisz egész életük során rengeteget dolgoztak, ezáltal sok tapasztalatra tettek szert, melyet nagy szeretettel adnak át a fiataloknak. Ez a találkozás kincs, és azon ritka alkalmak közé tartozik, amikor összejönnek a vízkeletiek – a rég nem látott barátok, kortársak, ismerősök, falubéliek.

Ebben az évben 2017. október 4-én került sor a nyugdíjasok találkozójára a kultúrházban. Mint minden évben, most is sokan eljöttek, akik nehezebben járnak, őket a hozzátartozóik személyautóval hozták el az ünnepségre, megtelt a kultúrház. **A 171 meghívott vendég közül 92- en jöttek el.** Az idős polgárokat szépen megterített asztalokkal várták, melyért köszönet jár a községi hivatal alkalmazottjainak.

A megjelenteket *Kovács Marcela* üdvözölte, majd ismertette a találkozó programját. Utána az ünnepi beszédet szlovák és magyar nyelven *a község polgármestere, Nagy Pál tartotta*, melyben köszöntötte a megjelenteket. **A magyar és szlovák alapiskola diákjai kedves, megható, színvonalas kultúrműsorral köszöntötték a találkozó résztvevőit.**

A megterített asztalokon pogácsával, üdítő italokkal és borral várták a vendégeket. Az ebéd előtti pohárköszöntőn körtepálinkával, csokoládé-és tojáslikőrrel koccintottak az ünnepeltek. Az ízletes ebédet *Kiss Pityu* készítette, melyet meghitt, kötetlen beszélgetés követett, mely mindig közelebb hozza egymáshoz a faluban élő idős polgárokat.

Az ünnepi találkozó végén minden meghívott idős polgár, az otthon maradottak is – **a helyi önkormányzattól 8,00 euró értékű pénzutalványt kapott,** melyet a helyi boltokban lehet levásárolni.

A Vízkeleti Újságban szeretném az ünnepi találkozó résztvevőinek nevében megköszönni a képviselő-testületnek, hogy minden évben megszervezik számunkra ezt a találkozót, megbecsülnek bennünket, és gondolnak ránk. Higgyék el, mindnyájunknak nagyon jól esik ez a törődés és a megtiszteltetés. Köszönjük szépen.

Kozma Géza

Kodály Zoltán

VI. VÍZKELETI BÖLLÉRVERSENY

KELECSÉNYI ISTVÁN EMLÉKÉRE

2017. november 4-én ***VI. alkalommal rendezték meg Vízkeleten a böllérversenyt***, mely az eltelt hat év alatt **nemzetközivé nőtte ki magát.** A versenyen a község által meghívott külföldi testvértelepüléseinek küldöttségei vettek részt, **Pest-Taksonyból – Kriesz László polgármester vezetésével, Földeákról – Hajnal Gábor polgármester vezette a csapatot /Magyarország/, míg Kisoroszból /Szerbia/ Kabók Imre polgármester kísérte el a böllérverseny résztvevőit.**

A magyarországi földeákiak a verseny előtti napon, pénteken érkeztek meg. Az ebédet a taksonyi Toldi vendéglőben fogyasztották el. Ebéd után a **galántai Esterházy - kastély** fölújított kávéházában **Galánta város alpolgármestere Takács Zsolt**, aki egyben a kávéház bérlője, fogadta a földeáki-vízkeleti küldöttséget.

Az alpolgármester úr beszélt az Esterházyak népes családjáról, a kastély történetéről, megnéztük a csodálatos festményeket. Utána a finom kávéhoz Esterházy tortaszeletet szolgáltak fel, amelyet az eredeti recept szerint készítenek. Majd megtekintettük a kastély alatt lévő, Szlovákia egyik legrégebben épült borozóját, mely 70 személy befogadására alkalmas. Az ott felszolgált borok az egykori monarchia területéről származnak. Eléggé elfáradtunk, míg végigjártuk a felújításra, restaurálásra váró helyiségeket.

Az Esterházy uralkodócsalád több kastélyt építtetett. Ezek közé tartozik a galántai neogótikus kastély is, amely eredetileg 1633-ból származó megerősített reneszánsz objektum volt. 1736-ban barokk stílusban átépítették. A mai neogótikus alakját 1861-ben kapta, mely U alaprajzon felépített monumentális építmény. A középső része kétszintes, az oldalai gazdasági épületek voltak, azok egyszintesek. A főépület középső részében van a reprezentációs lépcsőház, amely az első emeleti ünnepi terembe vezet. A kastélyban jelenleg egy szép galéria, felújított pince és egy stílusos kávézó található.

Takács Zsolt alpolgármester úr búcsúzóul azt ajánlotta, hogyha az Esterházy dinasztiát, követni akarjuk, mindenképpen nézzük meg – Forchenstein - /Frankóváralját/ és Eisenstadt /Kismarton/ kastélyát a mai Ausztria területén, ahol többek között Joseph Haydn zeneszerző is alkotott, valamint az egyik legszebb Esterházy barokk kastélyt Magyarországon, Fertődön.

A galántai kastélylátogatás után a vízkeleti kultúrházban közös vacsora volt az időközben megérkezett pest-
taksonyi, a kisoroszi, valamint a földeáki és a hazai, vízkeleti böllérverseny résztvevőinek. A zenét – Štavnicky István szolgáltatta.

A külföldről érkezett vendégeket a vízkeleti Wien Panzióban szállásolták el.

2017. november 4-én reggel hét órakor a község Fő terén kezdődött a böllérverseny. A résztvevő csapatok nagy elánnal fogtak hozzá a disznó feldolgozásához, természetesen mindegyik csapat a saját receptúrája szerint.

A taksonyiak – *disznótoros savanyúságot és paradicsomos májat készítettek*

A földeákiak – *tojásos velőt, pecsenyét, kolbászt és resztelt májat kínáltak.*

A kisorosziak– *kásás és májas hurkát, kétfajta kolbászt –paprikásat és paprika nélkülit készítettek.*

A vízkeleti csapat – *vesevelőt, sült vért és kódúskását készített, melynek nagy keletje volt.*

Miután a csaptok elkészültek a főzéssel, 13.oo órakor kezdődött a disznótoros ételek árusítása. A finomságok gyorsan elfogytak. 15.oo órakor Nagy Pál, községünk polgármestere az iskola előtt felállított színpadon köszöntötte a vendégeket és a testvérközségek polgármestereit. Elmondta a böllérverseny történetét, bemutatta az egyes csapatok tagjait, és szólt az elkészített finomságokról.

Majd a vendégek és a közönség tiszteletére látványos *kultúrműsor következett*, melyen felléptek az óvodások, a magyar és a szlovák alapiskola diákjai, akik műsorukkal szórakoztatták a kb. 200 résztvevőt.

A kisoroszi polgármester *egy ötlettel állt* elő, mégpedig – náluk Kisoroszban böllérversenyeken az a szokás, hogy a szervezők a verseny végén szabadon engednek egy 20-25 kilogrammos kismalacot, bekenik zsiradékkal, hogy nehezebb legyen megfogni, s akinek sikerül, az megnyeri, hazaviheti. Két talpraesett fiatalember ügyesen elkapta a malacot.

A böllérverseny után Kabók Imre, Kisorosz polgármestere a küldöttsége három tagjával, valamint Kozma Gézával kimentek a temetőbe, és megkoszorúzták az I. világháború végén Vízkeleten dolgozó és a falunkban elhunyt két szerb és két orosz hadifogoly sírját. Emlékükre mécsest gyújtottak, a lelkük üdvéért pedig közösen imádkoztak.

Az elhunyt hadifoglyok anyakönyvi kivonatából származnak a következő adatok:

1. **Jovánovics Vazul** – szerb munkás, hadifogoly, görög katolikus, 28 éves zenész –

tüdőgyulladásban hunyt el – 1918. október 31-én déli 12.oo órakor

2. **Kovics Sziben** - szerb munkás, hadifogoly, görög katolikus, 26 éves - tüdőgyulladásban hunyt el 1918. november 4-én éjjel 11.oo órakor
3. **Vachner János** - orosz munkás, hadifogoly, görög katolikus, 39 éves - tüdőgyulladásban hunyt el – 1918. november 3-án reggel 8.oo órakor
4. **Jemiljanov Iván** – orosz munkás, hadifogoly, görög katolikus, 34 éves – tüdőgyulladásban hunyt el 1918. november 5-én éjjel 11. oo órakor

A böllérverseny értékelésére szombaton este a Fehér Holló étteremben került sor, ahol Nagy Pál polgármester vendégül látta a résztvevő csapatokat. Az ünnepi vacsora után következett az verseny értékelése.

- ***az 1. helyet** a nyolctagú kisoroszi csapat nyerte*
- ***a 2. helyre** a szintén nyolctagú földeáki csapat került*
- ***a 3. helyen** a nyolctagú pest-taksonyi csapat végzett*
- ***a 4. helyre** a vízkeleti csapat került*

Mindegyik csapat Vízkelet polgármesterétől értékes ajándékot kapott.

Nagy Pál polgármester értékelő zárszavában mindenkinek megköszönte a versenyen való részvételt, majd megjegyezte – *itt mindenki nyert* - barátságot, ismeretséget, tapasztalatot, továbbá emberséget is tanult.

A múlt hagyományainak megőrzése nemcsak visszatekintést jelent a régen történt eseményekre, hanem jelenünk megértését és a jövőnkre való felkészülést is magában hordozza.

Kozma Géza, a falu krónikása

A fotókat R. Škodák készítette

Jubilánsok találkozója 2017

A téves híresztelések ellenére, idén is megrendezésre került a községünkben már hagyománnyá vált Jubilánsok találkozója 2017. november 18-án.

Ez egy zárt körű rendezvény, melyre a községünkben élő, itt vagy ide született 60., 50. és a 40. életévüket ez évben betöltő jubilánsok, valamint a vízkeleti anyakönyvi hivatalban 25 éve házasságot kötött párok kaptak meghívást.

Ebben az évben összesen 125 darab meghívót küldtünk ki – harminkilencet a 60 éveseknek, negyvenet az 50 éveseknek, harminchetet a 40 éveseknek és kilencet az ezüstlakodalmukat ünneplőknek. **Közülük harmincegyen fogadták el meghívásunkat,** és tiszteltek meg jelenlétükkel az ünnepi rendezvényen. Ki-ki családtagja, barátai, ismerősei társaságában érkezett, néhányan egyedül annak reményében, hogy itt majd ismerősre, régi osztálytársra lel.

A találkozó a megjelentek üdvözlésével és a jubilánsok köszöntésével vette kezdetét, melyet községünk polgármestere, Nagy Pál és anyakönyvvezetője, Kováč Marcela tartott. A kultúrműsor keretén belül két szavalatot hallhattunk Papp Tímea és Bíró Veronika előadásában. A műsort a Harmónia Éneklőcsoport előadása zárta. Majd polgármesterünk egy-egy szál virággal gratulált az ünnepelteknek. Egy perces néma csenddel és a kopjafa megkoszorúzásával az elhunyt kortársakról is megemlékeztünk. Ezután jött a pohárköszöntő, amit finom vacsora követett. Vacsora után kezdetét vette a hajnalig taró szórakozás, táncolás, melyhez a talpalávalót a T2 zenekar szolgáltatta.

Köszönjük a megjelent vendégeknek, hogy elfogadták meghívásunkat, és jelenlétükkel emelték ennek az ünnepi találkozónak a fényét. Ezúton szeretnénk köszönetet mondani továbbá a szavalóknak és az énekkarnak a szép előadásért, Kiss Istvánnak a finom vacsoráért, a pincéreknek a felszolgálásért, Škodák Rasťonak a fotózásért és a videózásért, valamint a községi hivatal munkatársainak a rendezvény megszervezéséért.

Kováč Marcela

A fotókat R. Škodák készítette

Mikulásváró és kézműves karácsonyi vásár 2017

Príchod Mikuláša a remeselnícke vianočné trhy 2017

Vízkelet Község Önkormányzata a Csemadok helyi alapszervezetével karöltve ebben az évben már harmadízben rendezte meg a „Mikulásváróval egybekötött karácsonyi vásárt'' a falu főterén 2017. december 9-én.

Idén sajnos a kézművesek nem mutattak nagy érdeklődést a portékáik értékesítésével kapcsolatban, ami talán a szomszédos községekben zajló karácsonyi rendezvényeknek tudható be. Így viszont előtérbe kerültek a helyi óvoda, magyar és szlovák tannyelvű alapiskolák szebbnél szebb kézzel készített díszei, házi készítésű süteményei, harapnivalói, sült teái – amiért a gyermekek szüleit és a tanító néniket illeti a köszönet. Egy szemig elkeltek az illatos, díszes mézeskalácsok, a hűvös időben bőven fogyott a meleg tea, a forralt bor és a finom, illatos karácsonyi puncs is.

Aki megéhezett, az megkóstolhatta a csemadok tagok által készített finom töltött káposztát és palacsintát, vagy meglátogathatta a sportszervezet sátrát, ahol finoman illatozott a cigánypecsenye.

Fél 3-ra szépen megtelt a kultúrház gyermekekkel és a szüleikkel, akiket **a Mikulás érkezéséig a Glamour zenekar szórakoztatott.** A gyerekek nagyon élvezték a műsort – táncoltak és énekeltek a színpad előtt – még műhó is hullott. Egyszercsak kopogás hallatszott. Egy krampusz kíséretében megérkezett a Mikulás, akit a gyerekek egy szempillantás alatt körbeálltak. A kicsik verset mondtak és énekeltek neki, utána, aki elárulta, hogy hívják, az ajándékot kapott. **A gyerekek boldogan, csomaggal a kezükben sétáltak ki a kultúrházból**.

Az utcán addigra besötétedett, és kigyúltak a karácsonyi fények igazi karácsonyi hangulatot teremtve.

Kováč Marcela

Samospráva obce Čierny Brod a miestna organizácia Csemadok-u tento rok už tretíkrát usporiadal akciu s názvom „Príchod Mikuláša a remeselnícke vianočné trhy" dňa 9. decembra 2017 v centre dediny.

Oproti vlaňajška bol menší záujem zo strany predajcov, ale aspoň sa dostali do prednosti krásne ručne pripravované a zdobené vecičky, chutné koláčiky, pečené čaje materskej školy a základných škôl, za ktoré môžeme vďačiť šikovným rodičom a učiteľom. Do posledného kusu sa minuli perníčky, a keďže bolo chladno, ľuďom dobre padol teplý čaj, varené vínko a vianočný punč.

Kto bol hladný, mohol navštíviť stánok Csemadok-u, kde ponúkali chutnú plnenú kapustu a palacinky, alebo stánok telovýchovnej jednoty, odkiaľ bolo cítiť vôňu cigánskej pečienky.

O pol tretej sa kultúrny dom naplnil detičkami a ich rodičmi, ktorých **do príchodu Mikláša bavila hudobná skupina Glamour vianočnými pesničkami**. Ďeťom sa produkcia veľmi páčila, tancovali a spievali pred pódiom a padal aj umelý sneh. Zrazu niekto klopal. V spoločnosti čerta sa k nám privítal Mikuláš. Detičky mu spievali, recitovali, a keď prezradili, ako sa volajú, Mikuláš ich odmenil balíčkom sladkostí. **Deti šťastne a s úsmevom na tvári odchádzali domov.**

Vonku sa už pomaly stmievalo a začali svietiť krásne vianočné svetlá , z ktorých mal človek ozajstnú vianočnú náladu.

Marcela Kováč

A fotókat Kováč M. készítette

Karácsonyi készülődés a vízkeleti Mesevilág óvodában

December, ber, ber, ber...egy következő csodás varázslatokkal, várakozással, szeretettel teli hónap a vízkeleti Mesevilág óvodában. Mi más is állhatna a középpontban, mint az ünnepek, az ünnepi készülődés.

A gyermekekkel közösen készítjük el az adventi koszorút. Ettől kezdve a meggyújtott gyertyák fényénél mesélünk, szeretettel fordulunk egymás felé. A koszorú mellett állva, egymás kezét fogva minden héten egy gyertyával többet gyújtunk meg, természetesen az „Ég a gyertya, ég'' című gyermekdal négy versszaka közül is eggyel többet énekelünk.

Ég a gyertya, ég

Az első gyertya meggyújtásánál énekeljük:

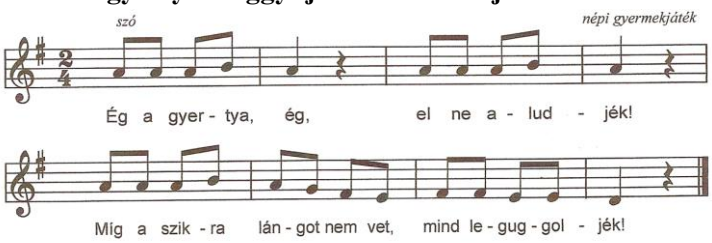

Ég a gyertya, ég, el ne aludjék!
Szíveinkből a szeretet ki ne aludjék!

A második gyertya meggyújtásánál elhangzó szöveg:
Ég a gyertya, ég, el ne aludjék!
Szívünkből a rosszaság is kitakarodjék!

A harmadik gyertya gyújtásánál énekeljük:
Ég a gyertya, ég, nő a fényesség,
Sötét földhöz a fényes ég egyre közelébb.

Ekkor már három gyertya ég a koszorún. A negyedik gyertya gyújtásánál:
Ég a gyertya, ég, Az adventi négy,
Azt lobogják, azt hirdetik: Jézus üdvöz légy.

Sok-sok verset "ajánlunk" a gyermekeknek és ők választhatnak, melyiket szeretnénk megtanulni. Amit kiválasztanak, azt gyakoroljuk, és így örömmel sajátíthatják el, hiszen tetszik nekik.

Szerencsések vagyunk, mert legnagyobb költőink nemcsak játékos versikékkel, hanem "gyermekléptékű", csodálatos ünnepi versekkel is megörvendeztetnek minket, így a kínálat igen gazdag, amelyből választhatunk.

A legkisebbek kedvence ez a mondóka:

"Kicsi vagyok, székre állok,
onnét egy nagyot kiáltok,
hogy mindnyájan meghalljátok,
boldog ünnepet kívánok!"
/magyar népköltés/

Hagyományainkhoz híven, **meglepetéssel készülünk a szülök, nagyszülők számára**: kis karácsonyi műsorral. Az előkészületek közben, titkolózások során előtérbe kerültek az ünnepi várakozás, az ünnep dalai: Mennyből az angyal, Pásztorok, pásztorok, Szólj csengő stb.

„Csillogó szép fenyőfa! Oly jó az illata!
S milyen magasra nőttél. Lám én mily csöpp vagyok,
Jól fel kell ágaskodnom, (lábujjhegyre áll)
Hogy megcsodáljalak. Álmodni sem lehet szebbet!”

Együtt énekeljük el a „Kiskarácsony, nagykarácsony’’ c. dalt a következő szöveggel:

„Kiskarácsony, nagykarácsony, Csillag csillan minden ágon,
Télidőben, fagyban, hóban, Ének csendül a kunyhóban.
Angyalka szól csijja-buba, Megszületett a Jézuska,
Kis jászolban-tente-tente, Mosolyog rá az Istenke.”

Képeskönyveket, leporellókat nézegettünk Jézusról, a karácsonyi gyermekről és a betlehemi királyokról. Megbeszéljük, kiket és milyen apróságggal lepünk meg karácsonyra: a kiscsoportosokat, az iskolásokat, a szakács nénit, a családot. Hiszen az ünnepnek a lényege a meglepetés, a várakozás, az örömszerzés.

Kis harangot szólaltatunk meg, és a következő népköltést mondogatjuk:

„Giling-galang, giling-galang, szól reggel a kicsi harang.
Magas torony kis harangja, messze szállva int a hangja.

Giling-galang, giling-galang, Karácsonyra szól a harang.

Zöld fenyőfa ünnepén, kicsi verset mondok én.
angyalkától tanultam, mikor éppen álmodtam,
Azt mondta, ha jó leszek, hoz játékot, szépeket.”

Természetesen minden gyermeknek van kívánságlistája. Kívánságlista

„Karácsony csak egyszer van, ezer ötlet agyamban!
Mit is kérjek ajándékba, mit hozzon a kisangyalka?

Kérjek labdát, meleg kesztyűt, búgócsigát vagy pörgettyűt?
Mégsem kérek más egyebet, boldog, békés ünnepeket!“

Nem múlik el év, hogy ünnepek előtt ne sütnénk odaillő süteményt a gyerekekkel. Karácsony előtt **mézeskalács figurákat**. Természetesen, így a sütnivalók összetételeit is megismertetjük a gyermekekkel: Miből van a liszt? Hol érezzük nyelvünkkel, hogy édes a cukor? Hogyan lesz a tojás?… Honnan van a fahéj? … Meghívtuk óvodánkba a szülőket is, - Deák Andreát és Ostrozánsky Karácsony Rékát, - akik szívesen jöttek a karácsonyi előkészületekben segíteni. Meglepetést is tartogattak a sok ügyes kisgyermeknek - **kis kötényköket Mesevilág óvoda felirattal. Köszönjük szépen.**

Azután a ”próba” tésztagyúrás is az ő feladatuk, minden érdeklődő dagaszthatta, gyürkészelhette a tésztát, és a formákkal való kiszaggatás is gyermeki feladat, a nagyobbak és a kicsik még a díszítést is vállalták. Kipirult

arcuk jelezte nagy igyekezetüket, és az eredmény, magáért beszélt: a konyha felől áradó illat mindenkinek jelzi, a ”mű elkészül” hamarosan. Senkit nem hagyunk ki a kóstolás során, mindenki megtapasztalhatta, milyen sütit sütöttünk – mi, felnőttek is kaptunk egy falatnyit a közös munka eredményéből.

Ilymódon zajlik a karácsonyi készülődés a mi kis mesevilágunkban. Azonban nem feledkezünk meg arról sem, hogy **a karácsony a család ünnepe**. Az óvoda nem pótolhatja, nem helyettesítheti a család szerepét, csak kiegészítheti. Éppen ezért kívánok gyermekeinknek mindig boldog családi karácsonyt!

Óvodánkban december 22-én 16.00 órai kezdettel kerül sor a Karácsonyváró ünnepségünkre, amelyre szeretettel várjuk a hozzátartozókat, rokonokat, barátokat, és szívesen látunk minden érdeklődőt. Lesznek mesék, táncok – gyermekeink hópelyhekké, rénszarvasokká változnak - de a többi még titok….

Kívánok mindenkinek szeretetteljes, békés ünneplést, jó egészséget és sok-sok közös örömöt!

Pékné Lovas Éva,
a vízkeleti Mesevilág óvoda igazgatónője

A fotókat Pék Éva igazgatónő készítette

Mi történt a Mesevilág óvodában a karácsonyvárás előtt?

Gazdag, tartalmas programokat ígértünk a Mesevilág óvodánk kis lakosainak erre az iskolai évre.

Tökparádét szerveztünk a szülőkkel karöltve.

Egészséghetet is tartottunk.

Madarakat figyelhettünk meg a Jakócs családnál. Köszönjük a szívélyes fogadtatást.

A Mesevilág óvodában működő Polgári Társulásunk nevében köszönjük mindazoknak, akik adójuk 2 %-át óvodánknak ajándékozták. A befolyt összegből megvásároltuk a Meseudvarra a meseházikót. Tudatjuk, hogy új tagokkal bővült Polgári Társulásunk, elnöknője: Kováč Marcela, alelnöke: Lovas Xénia lett. Jó munkát kívánunk nekik.

A Csemadok helyi alapszervezete jóvoltából megtekinthettük a Kuttyomfitty Társulat előadásában a Kukorica Jancsi, a Vitéz! című mesejátékot.

Halloween viccesen félelmetes figuráit rajzoltuk meg egy rajzversenyre, melyért a helyi Jednota Fogyasztás Szövetkezet édességet ajándékozott az ügyes kisgyermekeknek.

Egy újabb sikeres pályázatról is értesítem kedves mindnyájukat. A Rákóczi Szövetség Beiratkozási Programjára a benyújtott pályázati anyagunkat elfogadták, és **50.000 forint anyagi támogatást kaptunk** terveink megvalósításához.

Az adventi vásárra óvodánk közössége mézeskalács süteményt sütött, az ügyes anyukák is besegítettek, karácsonyi díszeket készítettek.

Mikulás is járt az óvodában, aki minden jó gyermeket megajándékozott.

Ez történt szeptember óta a magyar alapiskolában

„Hiszem, hogy szíve van e földnek,
Megérzi búnkat, örömünket,
S a mi szívünkkel egy ütemben
Örökké magyarul dobog”
(Sajó Sándor: Hit)

Idősek napja volt október 4-én Vízkeleten. Az idősek napja az idős emberek tiszteletéről szól. Tiszteletünk magában foglalja elfogadásukat, támogatásukat és szeretetüket. **Szükségünk van mindarra a sok élettapasztalatra, higgadt bölcsességre, amellyel csakis ők rendelkeznek, illetve arra a türelemre, ahogy tanítanak és nevelnek bennünket.** A gyerekeink időseknek szánt műsorában elhangzottak nem a szónoki képességeikről és a témában való jártasságukról szóltak. Tisztelettel köszöntöttük a megjelenteket versekkel, tánccal és a *„Pletykás asszonyok”* című jelenettel. Reméljük, nagy örömet nyújtott számukra az iskolások vidám előadása.

Az aradi vértanúkra emlékeztünk október 6-án. Az 1848-49- es szabadságharc hősei, az 1849. október 6-án Aradon kivégzett honvédtábornokaink 168. évfordulója alkalmából tartott koszorúzáson vettünk részt a helyi emlékműnél. Iskolánk képviseletében két tanuló helyezte el a koszorút.

A Csemadok Vízkeleti Alapszervezete 2017. október 13-án és 14-én szervezte meg a X. Harmónia Népzenei Találkozót a vízkeleti kultúrházban. 10.00 órakor kezdődött a Kuttyomfitty Társulat előadása a – *„Kukorica Jancsi, a Vitéz!“* című mesejáték, melyre iskolánk is meghívást kapott. Az előadás szórakoztató és látványos volt. Interaktív jellege miatt főszereplőként léphettek színpadra tanulóink. Utána megnézhették a mesejáték kellékeit és a jelmezeket. Végül a mi iskolánkhoz szorosan kapcsolódó Tündérországban (minden évben tündérekké avatjuk elsőseinket) fényképezkedhettek a gyerekek János vitézzel és Iluskával.

2017.10.24-én a Komáromi Jókai Színházba látogattunk el.

Legyőzhető-e a Zöldboszorka, aki ármányos módon jávorfává változtatta a Dolgos Vaszilissza két fiát? Igen, legyőzhető, ha az anyát segíti Mihail Dörmögics, a bumfordi medve, Golyhó, a hűséges kutya, és Macsek Ivanovics a rátarti kandúr. No persze nagy segítség, ha megérkezik az elvarázsolt erdőbe a legkisebb fiú, Ivanuska is, aki nem ismer félelmet. Az anyai szeretetről, áldozatvállalásról, a gyermekek kíváncsiságáról és önállóság utáni vágyáról szólt az a mese, amelyet iskolánk tanulói a komáromi színházban néztek meg. A mesebérlet keretén belül még vár ránk egy tavaszi előadás is, amely főleg a szülők segítségével és részben a kulturális utalványok felhasználásával valósulhat meg.

Nap ünnepséget tartottunk október 27-én. Ezer év telt el, mióta a druidák először tartották meg a Lenyugvó nap ünnepét. A kelták egyik legszentebb ünnepe volt, amit napisten tiszteletére rendeztek és amelyik egyben az újév, valamint a sötét és hideg évszak kezdetét is jelentette. A kelta hit szerint az újév előestéjén, vagyis október 31-én a napisten a halál és sötétség fogságába került, a halottak lelkei pedig ezen az éjjelen vándoroltak a holtak birodalmába. A Mindenszentek ünnepe a katolikus egyház saját ünnepe, ami a történelem folyamán összekapcsolódott az ősszel tartott ősi kelta ünneppel is, amelyet azonban már az ókeresztenység korában krisztianizáltak. Tehát ez az ünnep hozzánk és kultúránkhoz közel áll. Hosszú ünneplést tartottunk, mivel a gyerekek az iskolában aludtak, és a témával kapcsolatos foglalkozásokon vehettek részt. Vacsoránkat a Kiss Club biztosította. A reggelit és a két napra való üdítőt és frissítőt pedig a szülők támogatásával teremtettük elő.

November 4-én böllérverseny zajlott a faluban. A falusi disznóvágás hagyományait elevenítette fel az idei böllérverseny. A rendezvény helyszínéül szolgáló község központjában található iskola előtti térre várták a

vendégeket, akik egész nap figyelemmel kísérhették a versenyre benevezett csapatok tevékenységét. A megmérettetés után sor került a tanulóink által adott műsorra, amelyre a helyi önkormányzat kért fel minket.

A hűvös idő ellenére minden tanuló eljött, és újra bebizonyították ügyességüket és rátermettségüket. A helyszínhez és a nap témájához méltó műsort adtak elő. **Köszönjük a szülők együttműködését.** A résztvevő csapatok számára gyermekeink kézműves alkotásaiból készítettünk autentikus ajándékcsomagokat, amelyeket a verseny végén adtak át a tanulók a böllérversenyen résztvevő csapatoknak. A verseny befolyt összegéből 338 eurós támogatást kaptunk, amelyet iskolafejlesztésre fogunk felhasználni.

A negyedikesek találkozóján vettünk részt november 16-án. Novemberben a diáknap alkalmából a negyedikesek hagyományosan találkozót szerveznek Hidaskürtön. A szervezők meghívták a vízkeleti és a feketenyéki negyedikeseket, valamint a szüleiket is, hogy megismerkedjenek egymással. Megmutatták az iskolát, később vetélkedőkön és sportversenyeken is összemérhették ügyességüket.

November 28-án Kodály Zoltán: „Háry János'' című daljátékát mutatták be a székesfehérvári oktatási intézmény diákjai Diószegen. A tanulókból álló társulat magas színvonalú produkciót hozott létre. A CSEMADOK Galántai Területi Választmánya szervezésében léptek színpadra Diószegen, amelyen iskolánk diákjai is részt vettek. A nagyotmondó obsitos zenés kalandozásai, ugyanis Háry János története a napóleoni időkben játszódik, a főhős mesés, sokszor képtelen történetein keresztül élhettük meg a magyar huszárok dicsőségét, a két népi hős, Örzse és János minden akadályt legyőző szerelmét, a bécsi udvar és a magyar világszemlélet időként komikus találkozását.

Az iskola tanáraiként büszkék lehetünk diákjaink teljesítményére, mivel gyerekeink méltón járulnak hozzá Vízkelet kulturális életének színvonalához. Azt érzem, nem vagyok egyedül, hanem csapat van a hátam mögött, és az a fajta nevelési eszmény és iskoláról alkotott kép, ami bennem él, a tanári kar és a szülők szerint is helytálló és követendő. Közösen dolgozunk, és ez egy sikeres iskolát eredményez.

„Az ember nem tud mindent szavakkal, de mindent tud a szívével. De mi a szó? Néha tovább él az időben, mint a kő.'' (Márai Sándor)

A fotókat Egri Natália igazgatónő készítette

A Királyok méltósága, az angyalok tisztasága, a pásztorok egyszerűsége ragyogja be karácsonyukat, és adjon erőt az új esztendőhöz!

„Karácsony készül, emberek!
Szépek és tiszták legyetek!
Súroljátok föl lelketek,
csillogtassátok kedvetek,
legyetek újra gyermekek,
hogy emberek lehessetek!'' (Vass Albert)

Mgr. Egri Natália, igazgatónő

Život v našej škole

Blížia sa Vianoce, čas otvárania ľudských srdc, najkrajšie a najradostnejšie sviatky v roku. Čas radosti, veselosti, lásky, pokoja...

Na pár okamihom spomalíme náš život, zastavíme sa a začneme premýšľať, čo pekné a zaujímavé sme počas odchádzajúceho roka robili a zažili.

KOLÁČIKOVÝ DEŇ

Aj tento školský rok sme sa rozhodli pripraviť "malú cukrárničku" pred našou školou. Dňa 29. 09. sme v spolupráci s Obecným úradom v Čiernom Brode pripravili sladké popoludnie. Mamičky a babičky nám napiekli, OÚ nám postavil stany a lavičky. Ku koláčikom sa podávala kávička, čaj a sladučký sirup. Všetko za dobrovoľnú cenu. Bola to opäť veľmi vydarená akcia, na ktorej sme vyzbierali 353 €. Všetky vyzbierané peniaze použijeme pre naše detičky.

Zároveň by sme chceli poďakovať aj všetkým rodičom, ktorí nám pomohli svojimi koláčikmi k tejto úžasnej sume. **ĎAKUJEME!!!!!**

HALLOWEEN

Ako každý rok, aj v tomto školskom roku bola naša chodba na prízemí vyzdobená tekvičkami od výmyslu sveta. A aby toho nebolo málo, v priestoroch našej školy sa uskutočnila strašidelná HALLOWEEN PARTY. Školu sme na chvíľu otvorili nie len pre žiakov, ale aj čarodejnice, strašidlá, duchov a iné príšery. Rodičia vytvorili úžasné tekvicové strašidlá, ktoré po zotmení rozsvietili školský dvor. Zábava pokračovala sviečkovým sprievodom po dedine a hľadaním pokladu podľa nájdených indícií.

ŠARKANIÁDA

Celý október žiaci 2. a 3. ročníka čakali na slnečný a veterný deň. Konečne sa ho dočkali až 7. 11. a s radosťou vybehli prevetrať svojich šarkanov. Po úmornej príprave napokon bolo možné vidieť nad hlavami niekoľko farebných šarkanov rôznych tvarov a veľkostí.

DUCHOVIA V MÚZEU

21. októbra žiaci 2. a 3. ročníka spolu so svojimi triednymi zažili tajomný večer „Duchovia v múzeu“ v Galantskom vlastivednom múzeu, kde sa na pár hodín ponorili do života v minulosti. Aj keď si deti mohli svietiť len lampášikmi, ani chvíľku sa nebáli.

ZABÍJAČKOVÝ DEŇ

V prvú novembrovú sobotu sa v Čiernom Brode konala už v poradí šiesta obecná zabíjačka. Už od rána sa obcou šírila výborná nálada. K dobrej atmosfére dopomohla aj naša základná škola. Žiačikovia z II. triedy si pripravili úžasný country tanec a naša šikovná tretiačka zaspievala ľudovú pesničku „Nebola som veselá ...“

Toto už tradičné obecné podujatie dopadlo opäť na výbornú a my sme radi, že aj naša škola svojou troškou spestrila tento deň.

FOTKY pripravila: Základná škola

CESTA ZA VZDELANÍM

Žiaci 7., 8. a 9. ročníka navštívili spoločnosť ZF SLOVAKIA, aby sa oboznámili s priebehom duálneho vzdelávania. Žiaci si prezreli priestory a odborné učebne. Oboznámili sa s priebehom vyučovania v systéme duálneho vzdelávania. Taktiež mali možnosť vidieť priebeh praktického vyučovania žiakov v odbore mechanik nastavovač, ktorí sa vzdelávajú v systéme duálneho vzdelávania.

DOPRAVNÉ MÚZEUM V BRATISLAVE

Žiaci prvého stupňa 5. 11. navštívili spolu s triednymi učiteľkami Dopravné múzeum v Bratislave, kde si v priestoroch koľajiska prvej bratislavskej parostrojnej železnice z 19. storočia prezreli zbierku dopravných prostriedkov – osobných a nákladných automobilov, bicyklov od medzivojnového obdobia až po 70. roky 20. storočia.

A čo nás čaká ešte tento rok ? Vybrali sme ti najzaujímavejšie akcie, na ktoré sa môžeme tešiť: prvý december je Dňom červených stužiek, žiaci 9. ročníka pripravia mladším spolužiakom Mikuláša, ktorý ich obdaruje sladkosťami a všetkých čaká ešte vianočné podujatie Posedenie pri jedličke.

Dovoľte nám, aby sme vám na záver venovali malý vinšík:

„Pod stromčekom darčeky čo srdce pohladia,
rodinu, priateľov, čo nikdy nezradia.
Ku šťastiu krôčik, k bohatstvu krok,
prekrásne Vianoce a šťastný Nový rok.“

učiteľka základnej školy

Megemlékezés az aradi vértanúkról

A Csemadok Vízkeleti Alapszervezete október 6-án, a magyar nemzet gyásznapján az aradi vértanúkra emlékezett. A hagyományokhoz híven a megemlékezés hálaadó szentmisével kezdődött a Szent Anna római katolikus templomban, melyet Szlávik Antal esperes-plébános celebrált. Az ünnepi szentmisén elhangzott prédikáció egyben rendhagyó történelemóra is volt. Jobban megismertük a 168 évvel előtti aradi történéseket, annak előzményeit és következményeit, dicső magyar múltunkat. „Mert a jelent csak a múltra lehet építeni.''

Az ünnepi szentmise után a kultúrház előtti kopjafánál folytatódott az emlékezés, melyen vendégként részt vettek – a Csemadok és a politikai pártok képviselői, továbbá a község képviseletében Nagy Pál polgármester, Horváth István alpolgármester, a képviselő-testület tagjai, az oktatási intézmények képviselői, valamint a falu lakossága.

Az ünnepi beszéd elhangzása után szavalatok következtek, majd a Harmónia női éneklőcsoport magyarság dalokat adott elő. A megemlékezés a kopjafa megkoszorúzásával, gyertyagyújtással és a Szózat elénekléssével ért véget.

Pék Éva

A fotókat MEGGIE készítette

X. Harmónia Népzenei Találkozó

2017. október 13-14-én rendezte meg a Csemadok Vízkeleti Alapszervezte a jubileumi, X. Harmónia Népzenei Találkozót.

A kétnapos rendezvénysorozat támogatói - a Szlovák Köztársaság Kormányhivatala Kisebbségi Osztályának Kulturális Alapja, a Nagyszombat Megyei Önkormányzat, Vízkelet Község Önkormányzata, Nagy Pál polgármester és a helyi vállalkozók – Deák Andrea képviselő asszony, Nagy Edit cukrász, NH farma k.f.t. és Viczén Zoltán.

A népzenei találkozó változatos és gazdag programmal várta az érdeklődőket. Pénteken, október 13-án délelőtt Kodály Zoltán emlékének adózva nyitottunk meg egy vándorkiállítást, melynek a címe – **Kodály hangja a zenében – Magyarország hangja -,** ugyanis ebben évben emlékezünk meg a mester születésének 137. és halálának 50. évfordulójáról. A gazdag képanyagot a Csemadok Galántai Területi Választmányától kölcsönöztük. Ezt követően *a **Kuttyomfitty Társulat** **előadása következett, mely a – Kukorica Jancsi, a Vitéz! -** című mesejátékot adta elő* a népes gyermek-közönségnek, melyre meghívtuk a környék kisiskoláinak tanulóit is. Együttszórakozásra, ismerkedésre. Eljöttek a kosúti és a feketenyéki alapiskolások, valamint a helyi óvoda és alapiskola diákjai és pedagógusai. Megtelt a kultúrház színházterme. A mesejátékot élvezték a gyermekek, vastapssal jutalmazták a színészeket, a Dobsa házaspár őket is bekapcsolta a játékba. Az előadás szórakoztató, látványos és ötletgazdag volt. Utána megnézhették a kellékeket, a jelmezeket, majd - *Tündérországban fényképezkedhettek János vitézzel és Iluskával.*

A találkozó második napján, október 14-én zajlott a Harmónia Népzenei Találkozó, melyre szervezet vezetősége nagyon készült. Délelőtt érkeztek meg Magyarországról, testvérközségünkből, ***Pest- Taksonyból kedves vendégeink, a Német Nemzetiségi Vegyeskar tagjai*** és a nagyközség elöljárói *Kreisz László polgármester úr vezetésével*. A fogadtatás után kirándulásra vittük őket, mégpedig a Szeredi Holokauszt Múzeumba, ahol magyar idegenvezetővel nézték meg a múzeumot. A találkozó gálaműsora délután 16.00 órakor

kezdődött a kultúrházban, melyen a magyarországi vendégkóruson kívül hazai népművészeti csoportok is felléptek. Ezt tesszük már *tizedik éve.* Vízkeletre, a Harmónia Népzenei Találkozóra hívjuk szűkebb és tágabb régiónk népművészeti és hagyományőrző csoportjait - a *Mátyusföldről, a Csallóközből, a Zobor aljáról és a Garam mentéről.* A tíz év alatt megközelítőleg – 1000 szereplőt és 60 csoportot láttunk vendégül, sokat tanultunk tőlük, és értékes tapasztalatokat szereztünk.

A találkozón vendégként részt vett Mézes Rudolt, a Csemadok Országos Tanácsának alelnöke, Agócs Gergely, az MKP Nagyszombat megyei képviselője és Zupko Tamás, az MKP járási alelnöke.

Magyarországról, Pest-Taksonyból az énekkart elkísérte **Kreisz László polgármester és Wágnerné Bartha Zsuzsanna alpolgármester asszony, valamint Ruff Béla közművelődési referens.**

Vízkelet község képviseletében Nagy Pál polgármester vett részt a találkozón, köszöntötte a vendégeket és a fellépő népművészeti csoportokat.

A jubileumi találkozón fellépett *a* ***Taksonyi Német Nemzetiségi Vegyeskar, a Nemeskosúti Berkenye Néptáncegyüttes és a Gereben zenekar, a Nádszegi Nádos Néptánccsoport, a Vásárúti Dalárda, a vízkeleti Bognár Hajnalka szólóénekes és a Harmónia női éneklőcsoport.***

Az énekkar a kerek évfordulóra új ruhát kapott, melynek varratási költségét a község önkormányzata fedezte, köszönjük szépen, megszolgáljuk az árát. Az éneklőcsoport a X. Harmónia Népzenei Találkozón először lépett fel az újonnan kapott viseletben.

A fellépő csoport mindegyike nagyon jól szerepelt, és a közönség vastapssal jutalmazta az előadásokat.

A műsor végén a csoportvezetőknek a rendezők emléklappal és egy kis ajándékkal köszönték meg, hogy elfogadták meghívásunkat, és felléptek a találkozón. ***Utána a csoportok a közönséggel együtt elénekelték a Kodály által gyűjtött egyik legszebb magyar népdalunkat – A csitári hegyek alatt – címűt.***

Az éneklést közös vacsora és szórakozás követte, melyen a csoportok tagjai ismerkedtek egymással, barátságok szövődtek, címek cserélődtek. A találkozó résztvevői egy meleg kézfogással, öleléssel és a viszontlátás reményében búcsúztak el egymástól.

A népzenei találkozók megszervezésével szeretnénk kicsit szebbé tenni a világot, annak is legalább egy kis szegletét, ahol éppen élünk, vagyunk, dolgozunk. Ahol békesség és nyugalom van, ahol együtt vagyunk, ahol együtt dalolunk és táncolunk tisztán, őszintén, csak tiszta forrásból, mert ***ilyenkor tisztul a lélek, s közelebb kerülnek egymáshoz az emberi szívek.***

Pék Éva

A fotókat R.Škodák készítette

Bíborpiros szép rózsa népzenei vetélkedő országos előd öntő - Pered

Ez év őszén, október 21-én a Szlovákiai Magyar Művelődési Intézet szervezésében Pereden került megrendezésre **a „Bíborpiros szép rózsa'' népzenei vetélkedő országos elődöntője**, melyre a Harmónia éneklőcsoport is meghívást kapott.

Az országos elődöntőn a nyugat-szlovákiai területi döntők legjobbjai - szólóénekesek, női – és vegyes éneklőcsoportok, hangszeres szólisták és citerazenekarok - vettek részt – ifjúsági és felnőtt kategóriában

A verseny színvonalas volt, éneklőcsoportunk Óvári Mária vezetésével jól szerepelt.

A jubilánsok találkozója

November 18-án a kultúrházban került megrendezésre a jubilánsok találkozója.

A községi hivatal köszöntője után a Csemadok helyi alapszervezete nevében **Papp Tímea és Bíró Veronika verset mondott**. **Galambos Magdaléna az énekkar nevében gratulált** a jubilánsoknak, a **Harmónia éneklőcsoport pedig egy szép dalcsokorral köszöntötte** a kerek *40.-50. -60. születési évfordulójukat, valamint az ezüstlakodalmat ünneplő vendégeket és az őket elkísérő rokonokat, barátokat.

Az énekkar fellépését a közel százfős vendégsereg vastapssal köszönte meg.

Adventi gyertyagyújtás

Advent, vagyis a karácsonyra felkészülés, az év egyik legszebb időszaka. Jelképe - **az adventi koszorú**, amit már sok éve elkészítenek falunkban is a községi hivatal épülete előtt. A hagyománnyá vált közös gyertyagyújtásra a Csemadok szervezésében ebben az évben advent második vasárnapján került sor.

A szentmise után katolikus szertartás keretében Szlávik Antal plébános úr megszentelte és megáldotta a szimbólumot. Az ünnepi hangulatot fokozta a Harmónia éneklőcsoport fellépése, amellyel összekötötték a szertartás egyes részeit. Ebben az évben az éneklőcsoport Óvári Mária vezetésével csodálatos új karácsonyi dalokkal és népénekekkel készült az adventi gyertyagyújtásra A hangulatos eseményen szép számban vettek részt a falu lakosai. Szívünkben várakozással készülve az ünnepekre, meghitt hangulatban tértünk haza.

A CSEMADOK vezetősége nevében kívánok mindenkinek áldott, békés karácsonyi ünnepeket és nagyon boldog új esztendőt.

Galambos Magdaléna

Barátság - határok nélkül

Hosszú évek barátsága alapozza meg Taksony és Vízkelet testvértelepülési kapcsolatát, melynek tovább mélyítését is szolgálta a X. Harmónia Népzenei Találkozón való részvétel október 14-én. A fellépésre a Kéry Mihály vezette Taksonyi Vegyes Dalkör kapott meghívást. A kórust elkísérte Kreisz László polgármester úr és Wágnerné Bartha Zsuzsanna alpolgármester asszony is.

A programot a CSEMADOK vízkeleti alapszervezete gondozza, mely a felvidéki magyarság legnagyobb taglétszámú kulturális szervezete. **A lelke és a motorja Pék Éva, a helyi alapszervezet elnöke**, aki töretlen hittel és elszántsággal élteti a magyar kultúrát, és képez hidat a helyben élő szlovákok és magyarok között – munkatársai segítségével.

A dalos kedvű taksonyi csapatot a szeretetteljes fogadtatást követően múzeumba invitálták a házigazdák. Bár a téma egyáltalán nem volt örömteli, bő két óra leforgása alatt nagyon sok új információhoz jutottunk a XX. század történelmével kapcsolatban. A busz Szered felé vette az irányt, ahol az egykori gettó helyén alakítják ki folyamatosan az immár mementóként szolgáló épületeket, melyek a túlnyomórészt magyar zsidókból kikerülő áldozatok emlékét őrzik. A megrázó és sok kérdést felvető sétát követően erőgyűjtés gyanánt egy finom ebéd következett, majd pedig a színes kulturális program – már a vízkeleti művelődési házban. Bemutatta programját a nádszegi Nádos néptánccsoport, a vásárúti Dalárda melynek dalai sokszor csaltak mosolyt a közönség arcára, a nemeskosúti Berkenye néptáncegyüttes melynek táncosai ritkán látható érzékiességgel töltötték meg lépéseiket, a Gereben zenekar, Bognár Hajnalka szólóénekes, valamint a népzenei találkozó pillérének és állandó fellépőjének is számító vízkeleti Harmónia Éneklőcsoport. **A párját ritkító produkciók közel három órán át sorjáztak,** és ebben a folyamban csodálatosan szóltak kórusunk magyar és német nyelvű dalai. Utóbbiak egyikét harmonika kísérettel hallhatta a nagyérdemű Kreisz Lászlónak köszönhetően. Jó volt látni és hallani a tehetséges fiatalokat és fiatalos habitusú bölcseket, akik a nemzeti és nemzetiségi értékek megőrzése mellett tették le voksukat,- amit a házigazda vízkeleti polgármester Nagy Pál és a taksonyi vendég polgármester Kreisz László is megköszönt.

Az estet az utánozhatatlan és magas fokú gasztronómiai igényeket is kielégítő nagyon finom babgulyás zárta, amiben a lóbab és megannyi finomság mellett gomba is fokozta az ízhatást,- no és egy csipetnyi csípős paprika. A jóízű beszélgetésekkel és közös énekléssel hamar telt az idő,- jócskán csillagos éjszaka borult ránk, mire a taksonyiak busza kigurult Vízkeletről – a következő találkozás reményében.

Hazafelé sorra kerültek elő a kórustagok kedvenc dalai,- és miközben a kilométerek száma egyre nőtt – távolodva a nekünk oly kedves emberektől,- pontosan éreztük, hogy küldetése van mindazoknak, akik magyar kultúránkat éltetik és tovább adják, legyenek bár szervezők, kórustagok vagy polgármesterek. Hagyományaink megőrzése és éltetése a mai világban talán mindennél fontosabb!

Ruff Béla, Pest - Taksony

AZ ÚJVÁRI EJÁLET (környék)TÖRÖK ADÓÖSSZEÍRÁSAI

Visszatekintés a százötven éves oszmán-török hódoltságra

Egy kis történelmi időutazás a múltba, a középkorba, az 1500-1600-as évekbe, amikor a török seregek a mi vidékünket is megszállták. Vajon hogyan éltek felmenőink a török uralom alatt, hogyan történt akkoriban az adóösszeírás, kellett-e a lakosságnak adót fizetnie és mennyit? Többek közt erről is olvashatnak a következő írásban.

A török adóösszeírások (defterek) és a diplomáciai okiratok sok ezernyi konkrét történelmi adatot tartalmaznak. A többféle defter közül elsősorban az ún. részletes adóösszeírások a legfontosabbak, melynek egy-egy szandzsák (közigazgatási egység-több település) teljes összeírását tartalmazzák. Ezzel hozzájárulnak egy-egy nagyobb terület hódoltsági korának, a jobbágyság életének a megismeréséhez. „Az újvári defterek„ - egyedülálló hiteles történelmi okiratok. Időközben kiderült, hogy a török adóösszeírásoknak rendkívüli történelmi forrásértékük van. A legjobb és leghitelesebb leírást – **Dr. Blaskovics József turkológus végezte,** aki Prágában a Károly Egyetemen tanított.

A százötven éves oszmán-török hódoltság (1551-1686) mély nyomokat hagyott nemcsak népünk és hazánk, hanem egész Közép- és Délkelet – Európa történelmében is. A háború két, egymástól eltérő kultúrájú, vallású és rendszerű birodalom – a Habsburg és az Oszmán között zajlott. A keresztény Európa, amely a civilizáció védőbástyája volt, a mohamedán oszmán-török birodalom terjeszkedésének útjába állt. Szembeszállt és megállította a középkori világ legnagyobb és legjobban felszerelt hódító seregét, mely a keresztény nyugatnak és Bécsnek az elfoglalását tűzte ki céljául.

Az úgynevezett második török háborút az 1541-1547-es években Szulejmán szultán indította I. Ferdinánd ellen. Akkor került török kézre többek között Buda, Visegrád, Hatvan, majd Komárom, Esztergom, Bars, Hont és Nyitra megye azért, mert nem tudtak kellőképpen védekezni a hatalmas török sereg ellen. A török által elfoglalt területen az esztergomi érsekségnek is nagy birtokai voltak, melynek védelméről Várady Pál esztergomi érsek úgy akart gondoskodni, hogy a Nyitra folyó bal partján, Nyárhíd falva mellett 1545-ben egy palánkot építtetett, melyet aztán alapítója után Érsekújvárnak (szlovákul -Nové Zámky, németül – Neuhaunsel, törökül – Ujvar) neveztek el.

Az 1660-as években a török sereg Ahmed pasa vezetésével ismét támadást indított a Habsburg Birodalom ellen. 1663. március 18-án április 1-jén Isztambulból indult el Edirnébe (Drinápolyba), a hadsereg gyülekezőhelyére, majd onnan június 17-én érkezett meg Budára. Az oszmán hadsereg létszámát 70 ezer gyalogosra és 80 ezer lovasra becsülték. A seregnek 225 ágyúja volt. Az oszmán sereg

előrenyomulásának útjában három erős vár állott - Győr (törökül-Yaník), Komárom (törökül-Komarán) és Érsekújvár (törökül-Ujvar). Hosszú tanácskozás után a nagyvezír úgy döntött, hogy először Érsekújvárt kell elfoglalni. 1663. augusztus 18-án kezdődött az ostrom, és szeptember 24-én ért csak véget, a várvédők kitűzték a fehér zászlót, és Forgách Ádám, érsekújvári főkapitány szabad elvonulás feltétele mellett feladta a várat.

Érsekújvár elfoglalása után az oszmán hatóságok elrendelték a törökök által elfoglalt területen az adóösszeírást, melyet már 1664 nyarán végre is hajtottak. Ez a „Részletes defter„(adóösszeírás), amely tartalmazza az újonnan szerzett „újvári ejálet„ (körzet) területén lévő valamennyi várost, falut, pusztát, földbirtokot, összesen 837 egységet, továbbá a házak, illetve a háztartások számát, a felnőtt munkaköteles, azaz 15 év feletti férfiak nevét, valamint a mezőgazdasági terményekből és más forrásokból származó jövedelem tizedét, különféle egyéb illetékeket és az adókat is. Az összeírás csaknem 14.404 háztartást és 20.163 személynevet tartalmaz. A személynevekből következtethetünk az összlakosság számára, összetételére és származására is.

Érsekújvár elfoglalása után a török seregek földúlták a Vág völgyét egészen Trencsénig és Nagyszombatig. A kisebb erődítmények meg sem kísérelték az ellenállást, megadták magukat. A nagyvezír erős őrséget hagyott hátra, mintegy négyezer főnyit a megerősített Érsekújvárban, és 1663. október 27-én seregével Vácon és Budán keresztül téli szállására, Belgrádba indult, hogy majd tavasszal folytatja a hadjáratot. Ez meg is történt, és 1664 nyarán a törökök vereséget szenvedtek Szentgotthárd mellett. A császári seregek Souches generális vezetésével visszafoglalták Nyitrát, Lévát és Garamszentbenedeket. Ezek a vesztes csaták nem ingatták meg a törökök uralmát, mert Érsekújvár török kézen maradt

A nagy hadjárat a „vasvári békével„ fejeződött be, melyet 1664. augusztus 10-én kötött meg a nagyvezír, Mehmed oszmán szultán és I. Lipót, magyar király, melynek értelmében mindkét fél megtarthatta azt a

területet, melyet a hadjárat alatt szerzett.

A békeszerződés 20 évre megpecsételte Érsekújvár és környékének a sorsát. A békekötés után a harcok elől elmenekült lakosság visszatért a falvakba, és megindult a termelő munka, amire a hódítók szigorúan ügyeltek, mert ez képezte a jövedelmük legfőbb forrását. Azok a falvak, melyek meghódoltak a töröknek, rendesen fizették az adót, illetve beszolgáltatták a kötelező tizedet, és ledolgozták a robotot, az újvári török helyőrség védelme alatt állottak, s aránylag békés körülmények között élhettek, dolgozhattak. *A törökök szemében a legnagyobb vétség az adófizetés megtagadása volt.*

1969-ben a törökök megtámadták Nyitra környékét, többek közt eljutottak Sellére (Vágsellye), melyet kiraboltak, felperzseltek, és a lakosokat rabságba ejtették. Ebben az évben a „félhold„ uralma megtört Bécs ostrománál, ahol az oszmán sereg szeptember 22-én vereséget szenvedett. Ezután a császári seregek 1685. július 7-én körülzárták Érsekújvárt, és augusztus 29-én heves ostrom után bevették. Ezzel új korszak kezdődött a város életében.

A defterek – adóssági iratkötete.

Az oszmán hatóságok a meghódított területeken igyekeztek betartatni a saját közigazgatási rendeletüket. A mohamedán jog szerint minden földterület az államot, illetve a szultán tulajdonát szultán. Az állam aztán a földbirtokokat alattvalóinak utalta ki haszonélvezetre javadalombirtok gyanánt. Az összeírás mindig a helyszínen történt. A pénzügyőri hivatal megbízottakat küldött a falvakba, hogy a szükséges részfeladatokat írják össze. Ezeket az írnokok (kátibok, szindzsilík) összefüggő lajstromba (defter) foglalják. A régi adminisztratív területi egységeket-megyéket meghagyták, és az elfoglalt területet nyolc körzetre (náhije) osztották fel : Újvár, Nyárhíd (Malom Nyitra Vármegyében), Bars, Komárom, Hont, Nyitra, Zsaborek és Selle. Ezek a helységek alkották az új körzeteket, melynek székhelye Érsekújvár lett.

Az újvári ejálet (körzet) részletes adóösszeírásának tartalma.

Az első részben fel van tüntetve a település neve, továbbá az, hogy melyik körzethez tartozik (náhije), s az kinek a javadalmi birtokát képezi. - A település összeírásának második részében a település fejadagköteles (dzsizjeköteles) férfiak neve található. Fejadagfizető volt minden munkaköteles férfi. Az akkori törvények szerint nagykorúnak számított minden 15 éven felüli férfi. A nők és a gyermekek nevét nem írták össze az oszmán hatóságok, mert azok nem voltak adókötelesek. A férfiak neve mellett feljegyezték, hogy nős-e (dzsezmüzevvendsz), vagy nőtlen (m-müzekker). Erre e megkülönböztetésre azért volt szükség, mert a nőtlenek és azok a családtagok és szolgák, akik a családfővel egy háztartásban éltek, nem fizettek házadót (háne), hanem csak állami fejadót. – A települések összeírásának harmadik része az egyes adóegységeket tartalmazza. Az első adat a házadó (háne), melyet minden háztartás után vetettek ki, s melynek az összege 50 akcsa (kis ezüstérme, pénzegység, értéke, 66 akcsa – 1 forint) volt háztartásonként. A további tételek a természetbeni és pénzbeli adókat, illetékeket és díjakat tartalmazták. A termésből tizedet (dézsma, örs) adóztak, ami a termésnek egytized részét tette ki, és ezt pontosan betartották. Egy kiló búza ára 20 akcsa, a kölesé, zabé, árpáé 10-10 akcsa, a lencséé, borsóé és babé 20-22 akcsa volt. Különdíj volt a földhasználati adó, melyet a földesúrnak fizettek, aki megengedte, hogy a birtokán lakhassanak, és műveljék a földet. A kincstári jövedelem fő forrása a dzsijde-adó volt, mely személyenként 50 akcsát tett ki. Az elszámolás akcsa alapon történt, de bármilyen más pénzzel fizethettek, forinttal, tallérral.

Vízkelet falu tartozik Selléhez.

Adófizetők voltak – Horváth Mihál, Lovász Tomás, Varga István, Löki István, Tóth György, Hervát János, Szabó György.
7 fejadófizető személy

Bevétel a tizedekből és az adókból:

-7 háztartás, egyenként 50 , összege……..350.- akcsa
-búza tized, 50 kila,(26,65 kg) összege…... 1000.- akcsa
-kétszeres tized, 30 kila, (26,65kg) összege .:300.- akcsa
-méhkas tized, összege….....……..100.- akcsa
-csőszdíj és legeltetési adó, összege….....….150.- akcsa
-fa-és szénaadó, összege….....…… 120.- akcsa
-juhadó, összege…….....……. 25.- akcsa
-sertésadó, összege……....……130.- akcsa
összesen…...…… 2175.- akcsa

Szómagyarázat:

akcsa – kis ezüstérme, az Oszmán Birodalom alapvető pénzegysége, 66 akcsa-1 florén/forint/
defter – eredeti jelentése füzet, iratköteg, irka
dzsizje - fejadó, állami adó, melyet a felnőtt férfiak fizettek az államkincstárnak
háne – házadó
florén – forint, ezütből, később aranyból vert pénzérme, törvényes fizetőeszköz
janicsár – az oszmán hadsereg zsoldos katonája
kila – súlymértékegység a szemes termékek mérésére az Oszmán Birodalomba (25,65 kg)
pasa – magas katonai rangfokozat
szandzsák – zászló, vezetője a szandzsákbég
tallér – régi ezüst pénzérme a 16. és a 17. században Európában, értéke 2,5 florén – forint
vilájet – provincia, tartomány az Oszmán Birodalomban, legnagyobb adminisztratív egység
ejálet – vidék, környék, táj

Érdekesség – mennyi adót fizettek a töröknek a környékbeli falvak:
Felső Szelle (Felsőszeli)- 6 adófizető – 1425 akcsa, Kürd (Hidaskürt)- 8 adófizető – 3910 akcsa,
Vezekín (Vezekény) - 7 adófizető – 3165 akcsa, Kosúti (Kosút)- 4 adófizető – 2590 akcsa, Dejáki (Deáki) - 61 adófizető – 9990 akcsa, Tallós – 7 adófizető – 3500 akcsa, Nék (Feketenyék) - 3 adófizető – 2010 akcsa, Galánta – 5 adófizető – 2100 akcsa - a felsorolt helységek mind Selléhez (Vágsellye tartoztak)

Felhasznált irodalom: Dr. Blaskovics József: Az újvári ejálet török adóösszeírásai

Kozma Géza, a falu krónikása

Vadászbeszámoló

November vége van, és már bőven benne vagyunk az apróvad vadászidényében, ami azt jelenti, hogy a két fővadunk a fácán és a nyúl november elsejétől megengedett lövési idejének a felében járunk. A fácán eddig elejtett darabszáma után bebizonyosodott ama feltételezésünk, hogy a tavaszi száraz időszak kedvezőtlenül fog hatni az apróvad szaporulatára (az első fészekaljból minimális mennyiségű fácáncsibe kelt ki) és a második fészekrakásból legalább ötven százalékkal kevesebb kel majd ki. **Ennek köszönhetően két fácánvadászat után kb. 40 darab került a terítékre,** ami járási viszonylatban ugyan nem rossz eredmény, mert nálunk sokkal nagyobb vadászterületeken még ezt az erdményt sem tudták elérni, de megelégedésre ez az eredmény nem ad okot. Ezekután mi is csökkentettük a levadászásra tervezett darabszámot úgy, hogy a törzsállományunk ne legyen veszélyeztetve, és az elkövetkező vadászidényre is maradjon annyi fácántyúk és kakas, ami biztosítani tudja majd a kellő szaporulatot. Ennek érdekében bebiztosítottuk a szemestakarmány megfelelő mennyiségét az ínséges téli hónapok átvészelésére.

November utolsó szombatján nem vadásztunk, mert be kellett takarítanunk a megtermett csöveskukoricát. Sikerült olyan betakarítógépet szereznünk, amely letöri a kukoricacsöveket, melyeket aztán brigádmunka keretén belül elraktároztuk kukoricaszárítóinkban. Az így elraktározott kukoricát szükség szerint bármikor ki tudjuk helyezni vadászterületünk azon részeire, ahol arra szükség van. Az etetéshez szükséges szemes, valamint szálastakarmányt önerőből biztosítjuk, ami nagyban hozzájárul kiadásaink csökkentéséhez.

A tavalyi nyúlfogásból befolyt összegből sikerült felújítani vadászházunk tetőfödémjét, valamint azt az elromlott vízszivattyút is kicseréltük, amely a ház és az udvar vízellátását biztosítotja. A következő nyúlfogásra december kilencedikén kerül sor, és ha ez is sikeres lesz, ebből a pénzből szeretnénk felújítani vadászházunk belterét, valamint külterét, amire bizony már nagy szükség van. Bevált szokás nálunk, hogy a nyúlfogás utánra tervezzük a nyúlvadászatot, melyből sajnos járásunk területén belül egyre kevesebbszer kerül sor. Persze ez a probléma nem csak a Galántai járást érinti hanem a többi szomszédos járást is, mint például a Sellyei, Dunaszerdehelyi, Szenci, valamint nagyszombati járásokat is, ahol a nyúl létszáma ilyesztő mértékben csökken.

A fő okot vadászberkekben mindenki ismeri, ez az ok pedig a modern mezőgazdasági termelésben keresendő. Sajnos hatékony megoldása ennek a problémának az illetékes szervek struccpolitikájának köszönhetően a közeljövőben nem várható.

A vészharangot akkor fogják majd megkondítani, amikor már késő lesz. Nekünk, vadászoknak nem az a szándékunk, hogy a vízkeleti vadászterületen gazdálkodó mezőgazdasági cégeket kritizáljuk, mert nekik is megvannak a saját gondjaik a mezőgazdasági versenyképesség és az ezzel összefüggő fennmaradás részükről biztosan nem a vadgazdálkodást fogja előtérbe helyezni. Én csak arra szeretnék rámutatni, hogy a szomszédos Ausztriában is folyik mezőgazdasági termelés, mégis meg tudták találni azt az ún. arany középutat, amely biztosítani tudja mint a mezőgazdasági termelés hatékonyságát, mint a vadvédelmet, és az ott elő vad létszámának megőrzését, mivel tudatosítják, hogy őseik után kötelesek ezt az örökséget megőrizni. Ha az ausztriai vadászterületeken napjainkban lehetséges az apróvad létszámának fenntartása, sőt még foglyokra is vadásznak (nem mesterségesen nevelt kiengedett foglyokról van szó), akkor kellő hozzáértéssel és törvény által támogatott intézkedésekkel egész biztosan nálunk is meg lehetne valósítani a természet legalább egy kis részének a visszaállítását, amely nélkül az említett apróvad nem tud létezni.

Erősen reménykedem abban, hogy vadásztársaimmal együtt a vadvédelem érdekében kifejtett erőfeszítéseink nem hiábavalóak, vésznek kárba, és a elkövetkező generáció is megcsodálhatja majd a természet e csodálatos teremtményeit, melyeket már az előző írásaimban ismertettem.

Horváth Tibor, a vadászszervezet elnöke

Vadetető

Vaditató

Vadföldek kialakítása

SPORT

SPORTHÍREK

Véget ért az őszi idény. **Sajnos nem úgy értünk célba, mint azt nyáron elterveztük.**

A 16-os csapatos bajnokságban a 8.helyen végeztünk, 26 pontot gyűjtöttünk össze az elérhető 45-ből. Kilenc pont a lemaradásunk az őszi bajnok, Tallós mögött. Nekik 35 pontot sikerült szerezniük. Ez a különbség nem tűnik soknak, figyelembe véve a többi csapat hullámzó teljesítményét. Maga a pontvadászat érdekesre sikeredett - a nagy favoritok a gyengébben teljesítő csapatoknál pontokat vesztettek. Még a 11. helyen tanyázó Pusztafödémesnek is 21 pontja van.

Legtöbb döntetlenünk (5) nekünk lett, és mind 2:2-es eredménnyel zárult.

Fájó pontvesztések voltak: - a Salgocskával és a Taksonnyal való meccs, méghozzá Taksonnyal, otthoni pályán . Nagymácsédról legalább a pontot illett volna elhoznia a csapatnak. Beigazolódott a régi közhely, - hogy ha nem adsz, akkor kapsz.

Ami a jövőt illeti: 3 játékosunk visszatér az anyaklubjához, Nagyfödémesre - (Huszár Péter, Javor Ferdinand és Szitáš Loránt), úgyhogy új játékosok után kell néznünk. A tárgyalások már megkezdődtek és reméljük, sikeresek lesznek, az újak hamar beilleszkednek, és erősítik majd a csapatot. Konkrét neveket még nem említek, messze még a márciusi start. A felnőtt csapatunk január 20-án kezdi a felkészülést.

A lelkesen focizó gyerkőcök egyszerre két fronton, két korosztályban is jól teljesítettek. Az 16 csapatból álló s abban játszó U 11- es csapatunk a 6. helyen zárt, a 9 csapatos U 13-sok csoportjában fiataljaink a 7. helyen végeztek.

A focistáink játékát jó nézni, látszódik a tiszta öröm minden egyes gól vagy jól sikerült csel után.

A sportszervezet tagjai részt vettek a böllérversenyen és a mikulásnapi ünnepségen is.

Az idén ismét megrendezésre kerül a hagyományos szilveszeri sportbál, amelyre mindenkit nagy szeretettel várunk! A jegyek Kutrucz Adriánnál, illetve nálam , Halász Zsoltnál vásárolhatók meg.

A sportszervezet vezetőségének nevében ezúton kívánok mindenkinek békés és kellemes ünnepeket !

Halász Zsolt, a sportszervezet elnöke

	Klub	Z	V	R	P	Skóre	B	K	+/-
1	FC Tomášikovo	15	11	2	2	51:11	35	16	11
2	OFC Košúty	15	11	1	3	64:25	34	15	13
3	FK Šintava	15	10	4	1	50:13	34	14	10
4	TJ Družstevník Malá Mača	15	11	1	3	49:18	34	13	13
5	FK Veľká Mača	15	9	1	5	38:24	28	12	4
6	OFK Matúškovo	15	8	3	4	31:22	27	11	3
7	FK Slavoj Sládkovičovo	15	8	2	5	49:18	26	10	2
8	TJ Čierny Brod	15	7	5	3	39:21	26	9	5
9	TJ Poľnohospodár Šalgočka	15	8	1	6	33:33	25	8	4
10	TJ Čierna Voda	15	7	3	5	24:18	24	7	3
11	OFK Pusté Úľany	15	6	3	6	23:27	21	6	0
12	TJ Vozokany	15	1	3	11	19:40	6	5	-18
13	OFK Abrahám Hoste	15	1	3	11	9:48	6	4	-18
14	OŠK Vinohrady nad Váhom	15	1	3	11	19:62	6	3	-15
15	ŠK Dolná Streda	15	1	2	12	7:65	5	2	-19
16	OFK Mostová	15	1	1	13	10:70	4	1	-17

Sofi

Samospráva obce Čierny Brod a redaktorky Obecných novín Vám želajú veselé a štedré vianočné sviatky a šťastný Nový rok 2018.

Vízkelet Község Önkormányzata és az újság szerkesztői ezúton kívánnak minden kedves olvasónak békés, boldog karácsonyi ünnepeket és sikerekben gazdag új esztendőt.